



รายงานผลการติดตามและประเมินผล
แผนพัฒนาท้องถิ่น (พ.ศ. ๒๕๖๑ - ๒๕๖๕)
ประจำปีงบประมาณ พ.ศ. ๒๕๖๒



เทศบาลตำบลน้ำพอง
อำเภอน้ำพอง จังหวัดขอนแก่น

สำนักปลัดเทศบาล งานวิเคราะห์นโยบายและแผน

โทรศัพท์ ๐-๔๓๔๔-๑๙๐๘ ต่อ ๑๗

โทรสาร. ๐-๔๓๔๔-๑๙๐๘ ต่อ ๒๖

คำนำ

เพื่อให้เป็นไปตามระเบียบกระทรวงมหาดไทย ว่าด้วยการจัดทำแผนพัฒนาขององค์กรปกครองส่วนท้องถิ่น พ.ศ. ๒๕๔๘ และแก้ไขเพิ่มเติมถึง (ฉบับที่ ๓) พ.ศ. ๒๕๖๑ ข้อ ๑๒ ได้กำหนดให้มีการติดตามและประเมินผลแผนพัฒนาขององค์กรปกครองส่วนท้องถิ่น โดยคณะกรรมการติดตามและประเมินผลแผนพัฒนา มีหน้าที่ ในการกำหนดแนวทาง และติดตามประเมินผลแผนพัฒนาขององค์กรปกครองส่วนท้องถิ่น ซึ่งคณะกรรมการจะต้องดำเนินการกำหนดแนวทาง วิธีการในการติดตามและประเมินผลแผนพัฒนา ดำเนินการติดตามและประเมินผลแผนพัฒนา และรายงานผลและเสนอความเห็นซึ่งได้จากการติดตามและประเมินผลแผนพัฒนาท้องถิ่นให้ประชาชนในท้องถิ่นทราบในที่เปิดเผยภายในสัปดาห์วันนับแต่วันรายงานผลและเสนอความเห็นดังกล่าว และต้องปิดประกาศไว้เป็นระยะเวลาไม่น้อยกว่าสามสิบวัน โดยอย่างน้อยปีละหนึ่งครั้ง ภายในเดือนธันวาคมของทุกปี

เพื่อให้เป็นไปตามระเบียบกระทรวงมหาดไทยดังกล่าว คณะกรรมการติดตามและประเมินผลแผนพัฒนาเทศบาลตำบลลำน้ำพอง จึงได้ดำเนินการติดตามและประเมินผลแผนพัฒนาเทศบาลตำบลลำน้ำพอง ประจำปีงบประมาณ พ.ศ. ๒๕๖๒(รอบเดือนตุลาคม ๒๕๖๑ - กันยายน ๒๕๖๒) ขึ้น เพื่อรายงานและเสนอความเห็นซึ่งได้จากการติดตามและประเมินผลต่อผู้บริหารท้องถิ่น เพื่อให้ผู้บริหารท้องถิ่นเสนอต่อสภาท้องถิ่น และคณะกรรมการพัฒนาท้องถิ่น คณะกรรมการฯหวังเป็นอย่างยิ่งว่ารายงานการติดตามฉบับนี้ จะสามารถเป็นประโยชน์อย่างยิ่งในการพัฒนาเทศบาล สามารถแก้ไขปัญหาให้กับประชาชนได้ และประชาชนเกิดความพอใจสูงสุด

คณะกรรมการติดตามและประเมินผล
แผนพัฒนาเทศบาลตำบลลำน้ำพอง

สารบัญ

เรื่อง	หน้า
ส่วนที่ ๑ บทนำ	
๑.๑ ความสำคัญของการติดตามและประเมินผล	๒
๑.๒ วัตถุประสงค์ของการติดตามและประเมินผล	๒
๑.๓ ขั้นตอนการติดตามและประเมินผล	๓
๑.๔ เครื่องมือการติดตามและประเมินผล	๖
๑.๕ ประโยชน์การติดตามและประเมินผล	๗
ส่วนที่ ๒ การติดตามและประเมินผล	
๒.๑ สรุปผลการติดตามและประเมินผล ประจำปีงบประมาณ พ.ศ. ๒๕๖๑	๙
๒. ๑.๑ ยุทธศาสตร์การพัฒนาท้องถิ่น	๑๐
๒. ๑.๒ ผลการดำเนินงานตามงบประมาณที่ได้รับและการเบิกจ่ายงบประมาณ	๑๖
๒. ๑.๓ ปัญหา อุปสรรค การดำเนินงานที่ผ่านมาและแนวทางแก้ไข	๒๓
๒.๒ แนวทางการติดตามและประเมินผลปีงบประมาณ พ.ศ. ๒๕๖๒	๒๕
๒.๒.๑ กรอบและแนวทางในการติดตามและประเมินผล	๒๗
๒.๒.๒ เครื่องมือที่ใช้ในการติดตามและประเมินผล	๓๐
๒.๒.๓ แบบสำหรับการติดตามและประเมินผลแผนยุทธศาสตร์	๓๒
๒.๒.๔ แบบสำหรับการติดตามและประเมินผลโครงการ	๓๗
ส่วนที่ ๓ ผลการวิเคราะห์การติดตามและประเมินผล	๔๒
๓.๑ สรุปคะแนนประเมินผลยุทธศาสตร์	๔๔
๓.๒ สรุปคะแนนประเมินผลโครงการ	๕๐
๓.๓ การประเมินการนำแผนพัฒนาท้องถิ่นไปปฏิบัติเชิงคุณภาพ	๕๕
๓.๔ การวิเคราะห์สภาวะการณ์และศักยภาพเพื่อการพัฒนาของเทศบาลฯ	๕๙
๓.๕ การประเมินสถานการณ์สภาพแวดล้อมภายนอกที่เกี่ยวข้อง	๖๒
๓.๖ การประเมินการนำแผนพัฒนาท้องถิ่นไปปฏิบัติเชิงปริมาณ	๖๙
๓.๗ รายงานผลการดำเนินงานตามงบประมาณที่ได้รับ และการเบิกจ่าย งบประมาณ ประจำปี ๒๕๖๒	๗๑
๓.๘ สรุปความพึงพอใจต่อผลการดำเนินงานขององค์กรปกครองส่วนท้องถิ่น	๑๔๙
ในภาพรวม	

ส่วนที่ ๔ สรุปผลข้อสังเกตและข้อเสนอแนะ

- ๔.๑ สรุปการพัฒนาท้องถิ่นในภาพรวม ๑๕๗
- ๔.๒ การวัดผลในเชิงปริมาณ และเชิงคุณภาพ ๑๕๘
- ๔.๓ ความสำเร็จการพัฒนาตามเป้าหมาย ๑๕๙
- ๔.๔ ความสำเร็จการพัฒนาตามโครงการพัฒนาท้องถิ่น ๑๖๐
- ๔.๕ ผลสำเร็จที่วัดได้ ๑๖๑

ภาคผนวก

- คำสั่งคณะกรรมการติดตามและประเมินผลพัฒนาเทศบาล
- หนังสือสั่งการ
- รายงานยอดงบประมาณคงเหลือ ประจำปีงบประมาณ พ.ศ. ๒๕๖๒ (E-Plan)
- แบบประเมินความพึงพอใจ
- รูปภาพประกอบผลการดำเนินงาน

ส่วนที่ ๑ บทนำ

การจัดทำแผนพัฒนาท้องถิ่น เป็นบทบาทและอำนาจหน้าที่ที่สำคัญประการหนึ่งขององค์กรปกครองส่วนท้องถิ่น ในการขับเคลื่อนให้เกิดการพัฒนาในด้านต่างๆ ตามอำนาจหน้าที่ ทั้งด้านโครงสร้างพื้นฐานด้านงานส่งเสริมคุณภาพชีวิตด้านการจัดระเบียบชุมชน /สังคมและการรักษาความสงบเรียบร้อยด้านการวางแผนการส่งเสริมการลงทุนพาณิชย์ยกรรมและการท่องเที่ยวด้านการบริหารจัดการและการอนุรักษ์ทรัพยากรธรรมชาติ สิ่งแวดล้อมและด้านศิลปวัฒนธรรมจารีตประเพณีและภูมิปัญญาท้องถิ่น ทั้งนี้เป็นไปตามพระราชบัญญัติเทศบาล พ.ศ. ๒๔๙๖ และแก้ไขเพิ่มเติมถึง ฉบับที่ ๑๓ พ.ศ. ๒๕๕๒ มาตรา ๕๐ วรรคสอง “การปฏิบัติงานตามอำนาจหน้าที่ของเทศบาลต้องเป็นไปเพื่อประโยชน์สุขของประชาชนโดยใช้วิธีการบริหารกิจการบ้านเมืองที่ดี และให้คำนึงถึงการมีส่วนร่วมของประชาชนในการจัดทำแผนพัฒนาเทศบาล การจัดทำงบประมาณ การจัดซื้อจัดจ้าง การตรวจสอบ การประเมินผลการปฏิบัติงาน และการเปิดเผยข้อมูลข่าวสาร ทั้งนี้ ให้เป็นไปตามกฎหมายระเบียบ ข้อบังคับว่าด้วยกรนั้นและหลักเกณฑ์และวิธีการที่กระทรวงมหาดไทยกำหนด” แม้ว่าองค์กรปกครองส่วนท้องถิ่นจะมีอำนาจหน้าที่เพิ่มมากขึ้นแต่องค์กรปกครองส่วนท้องถิ่นส่วนใหญ่ยังคงมีทรัพยากรจำกัดทั้งทรัพยากรบุคคลงบประมาณและวัสดุอุปกรณ์ เพื่อให้การดำเนินงานขององค์กรเป็นไปอย่างมีประสิทธิภาพและประสิทธิผลมีความโปร่งใสและเกิดประโยชน์สูงสุดแก่ท้องถิ่นของตน **การจัดทำแผนพัฒนาท้องถิ่น** จึงเป็นเครื่องมือที่สำคัญประการหนึ่งที่จะให้องค์กรปกครองส่วนท้องถิ่นสามารถดำเนินงานได้ตามเป้าหมายที่วางไว้

การติดตามและประเมินผลแผนเป็นเครื่องมือสำคัญในการทดสอบการดำเนินงานตามภารกิจขององค์กรปกครองส่วนท้องถิ่นว่าดำเนินการได้ตามเป้าหมายที่กำหนดไว้หรือไม่ ทำให้ทราบและกำหนดทิศทางพัฒนาได้อย่างเป็นรูปธรรม และเกิดความชัดเจนของแผนพัฒนา โครงการ กิจกรรมต่างๆ ซึ่งอาจเกิดจากองค์กร บุคลากร สภาพพื้นที่และผู้มีส่วนเกี่ยวข้องเพื่อนำไปสู่การปรับปรุงแผนงานให้เกิดความสอดคล้องกับสภาพแวดล้อมในสังคมภายใต้ความต้องการและความพึงพอใจของประชาชนและนำไปสู่การวางแผนการพัฒนาในปีต่อไป พร้อมการปรับปรุงและเร่งรัดดำเนินการสิ่งเหล่านี้จะถูกค้นพบเพื่อให้เกิดการพัฒนาท้องถิ่น โดยการติดตามและประเมินผลซึ่งส่งผลให้เกิดกระบวนการพัฒนาท้องถิ่นอย่างเข้มแข็งและมีความยั่งยืน เป็นไปตามเป้าประสงค์ที่ตั้งไว้ได้อย่างดียิ่ง

รัฐธรรมนูญแห่งราชอาณาจักรไทย พุทธศักราช ๒๕๕๐ มาตรา ๒๘๗ วรรค ๓ บัญญัติให้องค์กรปกครองส่วนท้องถิ่น ต้องรายงานผลการดำเนินงานต่อประชาชน ในเรื่องการจัดทำงบประมาณรายจ่าย การใช้จ่ายงบประมาณและผลการดำเนินงานในรอบปี เพื่อให้ประชาชนมีส่วนร่วมในการตรวจสอบและกำกับ การบริหารจัดการองค์กรปกครองส่วนท้องถิ่น และระเบียบกระทรวงมหาดไทยว่าด้วยการจัดทำแผนพัฒนาขององค์กรปกครองส่วนท้องถิ่น พ.ศ. ๒๕๔๘ และแก้ไขเพิ่มเติมถึง (ฉบับที่ ๓) พ.ศ. ๒๕๖๑ ข้อ ๑๒ (๓) ให้รายงานผลและเสนอความเห็นซึ่งได้จากการติดตามและประเมินผลแผนพัฒนาท้องถิ่นต่อผู้บริหารท้องถิ่น

เพื่อให้ผู้บริหารท้องถิ่นเสนอต่อสภาท้องถิ่นและคณะกรรมการพัฒนาท้องถิ่น พร้อมทั้งประกาศผลการติดตามและประเมินผลแผนพัฒนาท้องถิ่นให้ประชาชน ในท้องถิ่นทราบในที่เปิดเผยภายในสัปดาห์วัน นับแต่วันรายงานผลและเสนอความเห็นดังกล่าว และต้องปิดประกาศไว้เป็นระยะเวลาไม่น้อยกว่าสามสิบวัน โดยอย่างน้อยปีละหนึ่งครั้งภายในเดือนธันวาคมของทุกปี

๑. ความสำคัญของการติดตามและประเมินผล

การติดตาม (Monitoring) และ การประเมิน (Evaluation) เป็นกระบวนการที่แตกต่างกันมีจุดหมายไม่เหมือนกัน แต่กระบวนการทั้งสองมีความเกี่ยวข้องสัมพันธ์กัน และเมื่อนำแนวคิดและหลักการติดตามและประเมินผล (Monitoring and Evaluation) มาประสานใช้ด้วยกันอย่างเหมาะสม จะช่วยให้ผู้บริหารท้องถิ่น ข้าราชการ พนักงานเทศบาล พนักงานจ้าง สมาชิกสภาท้องถิ่น (อื่น ๆ ถ้ามี) สามารถกำกับดูแล ทบทวน และพัฒนางาน พัฒนาท้องถิ่นตามแผนงาน โครงการได้อย่างมีประสิทธิภาพและประสิทธิผลการติดตามและประเมินผลแผนพัฒนาท้องถิ่นของ เทศบาล ตำบลลำน้ำพองจึงเป็นการติดตามผลที่สำคัญ ดังนี้

๑. ผลการปฏิบัติงานของผู้รับผิดชอบแต่ละแผนงาน โครงการเพื่อการพัฒนาเทศบาลตำบลลำน้ำพอง หรือกิจกรรมต่าง ๆ ที่ดำเนินการหรือไม่ได้ดำเนินการตามแผนพัฒนาท้องถิ่นที่กำหนดไว้หรือไม่ รวมทั้งงบประมาณในการดำเนินงาน

๒. ผลการใช้ปัจจัยหรือทรัพยากรต่าง ๆ ในการพัฒนา เทศบาลตำบลลำน้ำพองตรวจสอบดูว่าแผนงาน โครงการเพื่อการพัฒนาได้รับปัจจัยหรือทรัพยากรทั้งด้านปริมาณ และคุณภาพตามระยะเวลาที่กำหนดไว้หรือไม่อย่างไร

๓. ผลการดำเนินงาน ตรวจสอบดูว่าได้ผลตรงตามเป้าหมายที่กำหนดไว้หรือไม่เพียงใด มีปัญหาอุปสรรคอะไรบ้าง ทั้งในด้านการจัดทำแผนพัฒนาท้องถิ่น การดำเนินการตามแผนงานและโครงการเพื่อการพัฒนาท้องถิ่น และขั้นตอนต่าง ๆ ในการดำเนินการตามโครงการเพื่อการพัฒนาท้องถิ่น

๔. ความสำคัญของการติดตามและประเมินผลเป็นเครื่องมือสำคัญในการทดสอบผลการดำเนินงานตามภารกิจขององค์กรปกครองส่วนท้องถิ่นว่าดำเนินการได้ตามเป้าหมายที่กำหนดไว้หรือไม่ ทำให้ทราบและกำหนดทิศทางการพัฒนาได้อย่างเป็นรูปธรรมและเกิดความชัดเจนที่จะทำให้ทราบถึงจุดแข็ง (strengths) จุดอ่อน (weaknesses) โอกาส (opportunities) ปัญหาหรืออุปสรรค (threats) ของแผนพัฒนาท้องถิ่น (พ.ศ. ๒๕๖๑ – ๒๕๖๕) โครงการ กิจกรรมต่าง ๆ

๒. วัตถุประสงค์ของการติดตามและประเมินผล

การติดตามและประเมินผลแผนพัฒนา ท้องถิ่น (พ.ศ.๒๕๖๑-๒๕๖๕) ค้นหาแผนงาน โครงการที่ได้ดำเนินการไปแล้วว่าสิ่งใดควรดำเนินการต่อไปตามวัตถุประสงค์ของแผนงาน โครงการ หรือศึกษาระหว่างดำเนินการตามโครงการเพื่อการพัฒนาท้องถิ่นว่ามีปัญหาใดควรปรับปรุงเพื่อการบรรลุเป้าหมาย ติดตามและประเมินผลแผนงาน โครงการเพื่อการพัฒนาท้องถิ่นที่ไม่ได้ดำเนินการเป็นเพราะเหตุใด เกิดปัญหาจากเรื่องใด จึงได้กำหนดเป็นวัตถุประสงค์ได้ดังนี้

๑. เพื่อเป็นเครื่องมือในการบริหารราชการท้องถิ่นของเทศบาลตำบลลำน้ำพองซึ่งจะช่วยตอบสนองภารกิจตามอำนาจหน้าที่ของหน่วยงาน รวมทั้งปรับปรุงการปฏิบัติงานให้ดีขึ้น มีประสิทธิภาพและประสิทธิผล

๒. เพื่อให้ทราบความก้าวหน้าการดำเนินงานตามระยะเวลาและเป้าหมายที่กำหนดไว้ สภาพผล การดำเนินงาน ตลอดจนปัญหา อุปสรรคในการพัฒนาท้องถิ่นตามภารกิจที่ได้กำหนดไว้

๓. เพื่อเป็นข้อมูลสำหรับเร่งรัด ปรับปรุง แก้ไข ข้อบกพร่องของการดำเนินงาน โครงการ การยกเลิกโครงการที่ไม่เหมาะสมหรือหมดความจำเป็นของเทศบาลตำบลลำน้ำพอง

๔. เพื่อทราบถึงสภาพการบริหารการใช้จ่ายงบประมาณของเทศบาลตำบลลำน้ำพอง

๕. เพื่อสร้างความรับผิดชอบของผู้บริหารท้องถิ่น ปลัด/รองปลัดผู้บริหารระดับ สำนัก/กองทุก ระดับของเทศบาลตำบลลำน้ำพอง ที่จะต้องผลักดันให้การดำเนินการตามแผนงาน โครงการต่าง ๆ เป็นไปอย่างมีประสิทธิภาพ บรรลุวัตถุประสงค์ให้เกิดประโยชน์กับผู้มีส่วนได้เสีย ผู้มีส่วนเกี่ยวข้อง ประชาชนหรือสังคม ส่วนรวมมากที่สุด

๖. เพื่อติดตามและประเมินผลการดำเนินงานตามตัวชี้วัดร้อยละความสำเร็จของปฏิบัติงานตาม แผนงาน/โครงการของสำนัก/กอง/ฝ่ายต่าง ๆ ในปีงบประมาณ พ.ศ. ๒๕๖๒

๓. ขั้นตอนการติดตามและประเมินผล

ขั้นตอนที่ ๑ แต่งตั้งคณะกรรมการติดตามและประเมินผลแผนพัฒนาท้องถิ่น ตามระเบียบ กระทรวงมหาดไทย ว่าด้วยการจัดทำแผนพัฒนาขององค์กรปกครองส่วนท้องถิ่น พ.ศ. ๒๕๔๘ และแก้ไข เพิ่มเติมถึง (ฉบับที่ ๓) พ.ศ. ๒๕๖๑ ดังนี้

ให้ผู้บริหารท้องถิ่นแต่งตั้งคณะกรรมการติดตามและประเมินผลแผนพัฒนาท้องถิ่น ประกอบด้วย

- ๑) สมาชิกสภาท้องถิ่นที่สภาท้องถิ่นคัดเลือกจำนวนสามคน
- ๒) ผู้แทนประชาคมท้องถิ่นที่ประชาคมท้องถิ่นคัดเลือกจำนวนสองคน
- ๓) ผู้แทนหน่วยงานที่เกี่ยวข้องที่ผู้บริหารท้องถิ่นคัดเลือกจำนวนสองคน
- ๔) หัวหน้าส่วนการบริหารที่คัดเลือกกันเองจำนวนสองคน
- ๕) ผู้ทรงคุณวุฒิที่ผู้บริหารท้องถิ่นคัดเลือกจำนวนสองคน

โดยให้คณะกรรมการเลือกกรรมการหนึ่งคนทำหน้าที่ประธานคณะกรรมการและกรรมการ อีกหนึ่งคนทำหน้าที่เลขานุการของคณะกรรมการ

กรรมการตามข้อ ๑๑ (๑) (๒) (๓) (๔) และ (๕) ตามระเบียบกระทรวงมหาดไทย ว่าด้วยการจัดทำ แผนพัฒนาขององค์กรปกครองส่วนท้องถิ่น พ.ศ. ๒๕๔๘ และแก้ไขเพิ่มเติมถึง (ฉบับที่ ๓) พ.ศ. ๒๕๖๑ ให้มี วาระอยู่ในตำแหน่งคราวละสี่ปีและอาจได้รับการคัดเลือกอีกได้

ขั้นตอนที่ ๒ คณะกรรมการติดตามและประเมินผลแผนพัฒนาท้องถิ่น กำหนดแนวทาง วิธีการในการ ติดตามและประเมินผลแผนพัฒนา ตามระเบียบกระทรวงมหาดไทย ว่าด้วยการจัดทำแผนพัฒนาขององค์กร ปกครองส่วนท้องถิ่น พ.ศ. ๒๕๔๘ และแก้ไขเพิ่มเติมถึง (ฉบับที่ ๓) พ.ศ. ๒๕๖๑ ข้อ ๒๙ (๑)

ขั้นตอนที่ ๓ คณะกรรมการติดตามและประเมินผลแผนพัฒนาท้องถิ่น ดำเนินการติดตามและประเมินผลแผนพัฒนา ตามระเบียบกระทรวงมหาดไทย ว่าด้วยการจัดทำแผนพัฒนาขององค์กรปกครองส่วนท้องถิ่น พ.ศ. ๒๕๔๘ และแก้ไขเพิ่มเติมถึง (ฉบับที่ ๓) พ.ศ. ๒๕๖๑ ข้อ ๒๙ (๒)

ขั้นตอนที่ ๔ คณะกรรมการติดตามและประเมินผลแผนพัฒนาท้องถิ่นรายงานผลและเสนอความเห็น ซึ่งได้จากการติดตามและประเมินผลแผนพัฒนาต่อผู้บริหารท้องถิ่น เพื่อให้ผู้บริหารท้องถิ่นเสนอต่อสภาท้องถิ่น และคณะกรรมการพัฒนาท้องถิ่น พร้อมทั้งประกาศผลการติดตามและประเมินผลแผนพัฒนาให้ประชาชนในท้องถิ่นทราบในที่เปิดเผยภายในสิบห้าวันนับแต่วันรายงานผลและเสนอความเห็นดังกล่าวและต้องปิดประกาศไว้เป็นระยะเวลาไม่น้อยกว่าสามสิบวันโดยอย่างน้อยปีละ หนึ่งครั้งภายในเดือน ธันวาคม ของทุกปี ตามระเบียบกระทรวงมหาดไทย ว่าด้วยการจัดทำแผนพัฒนาขององค์กรปกครองส่วนท้องถิ่น (ฉบับที่ ๓) พ.ศ. ๒๕๖๑ ข้อ ๒๙ (๒)

ขั้นตอนที่ ๕ ผู้บริหารท้องถิ่นเสนอผลการติดตามและประเมินผลต่อสภาท้องถิ่น และคณะกรรมการพัฒนาท้องถิ่น พร้อมกันประกาศผลการติดตามและประเมินผลแผนพัฒนาให้ประชาชนในท้องถิ่นทราบในที่เปิดเผยภายในสิบห้าวันนับแต่วันที่ผู้บริหารท้องถิ่นเสนอผลการติดตามและประเมินผลดังกล่าวและต้องปิดประกาศโดยเปิดเผยไม่น้อยกว่าสามสิบวัน โดยอย่างน้อยปีละ หนึ่ง ครั้งภายในเดือน ธันวาคม ของทุกปี ตามระเบียบกระทรวงมหาดไทย ว่าด้วยการจัดทำแผนพัฒนาขององค์กรปกครองส่วนท้องถิ่น (ฉบับที่ ๓) พ.ศ. ๒๕๖๑ ข้อ ๑๒ (๓)

ขั้นตอนการรายงาน

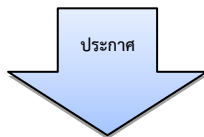
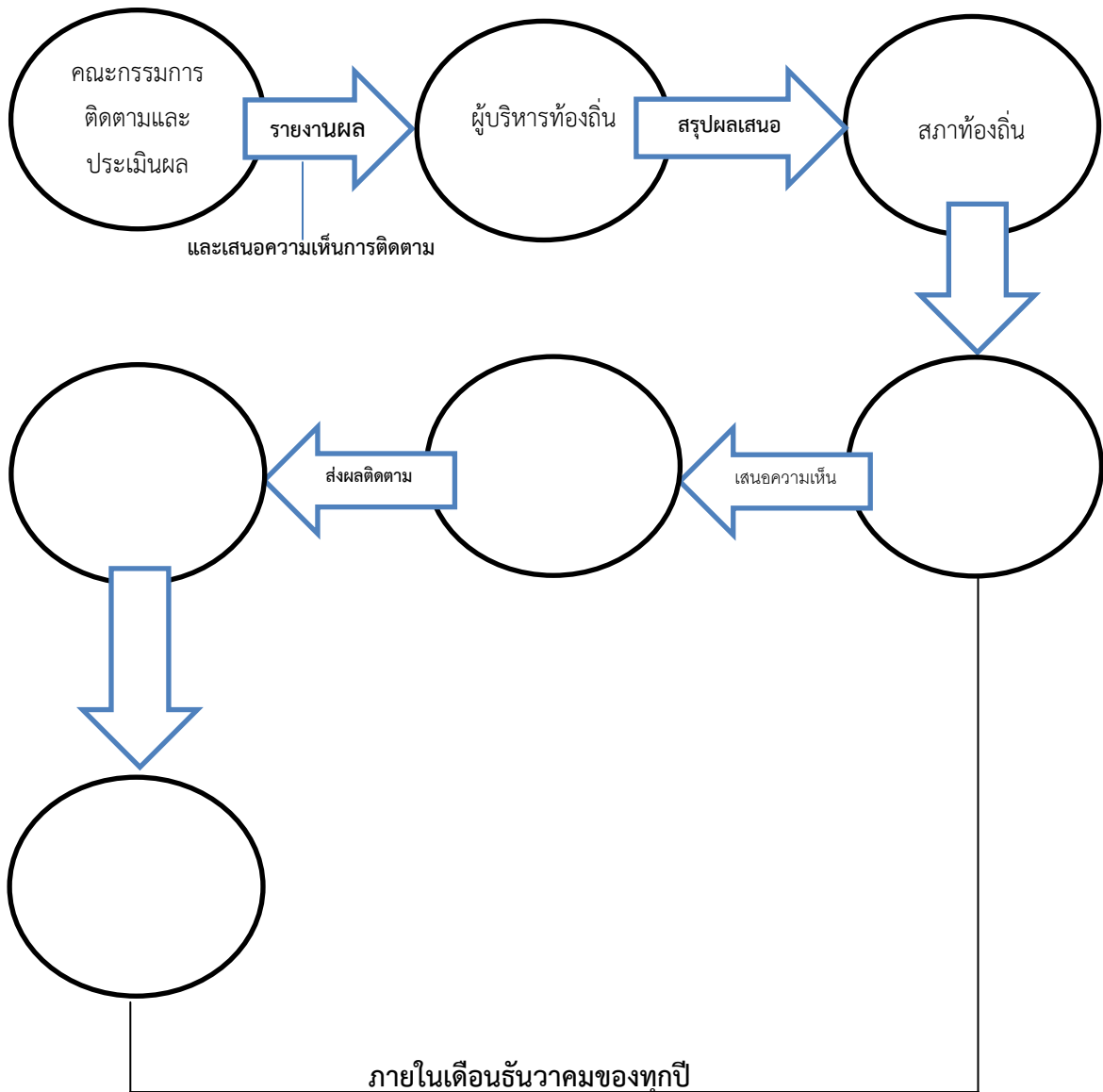

ประกาศผลการติดตามและประเมินผล
แผนพัฒนาให้ประชาชน .ทราบในที่เปิดเผย
ภายในสิบห้าวัน นับแต่วัน ผู้บริหารท้องถิ่น
เสนอผลการติดตามและประเมินผลดังกล่าว
และต้องปิดประกาศไว้เป็นระยะเวลาไม่น้อย
กว่าสามสิบวันอย่างน้อยปีละหนึ่งครั้งภายใน
เดือนธันวาคมของทุกปี

๔. เครื่องมือการติดตามและประเมินผล

กำหนดเครื่องมือที่ใช้ในการติดตามและประเมินผล

เครื่องมือการติดตามและประเมินผลแผนพัฒนาท้องถิ่น (Monitoring and evaluation tools for local development plans) เป็นสิ่งของ วัสดุ อุปกรณ์หรือเทคนิควิธีการที่คณะกรรมการติดตามและประเมินผลแผนพัฒนาองค์กรปกครองส่วนท้องถิ่นใช้ในการเก็บข้อมูลการติดตามผลรวมทั้งโดยการพิจารณาเลือกใช้เครื่องมือและเทคนิควิธีการที่คณะกรรมการติดตามและประเมินผลแผนพัฒนาท้องถิ่นได้คิดสร้างไว้เพื่อใช้ในการติดตามและประเมินผลเช่น แบบสอบถามวัดทัศนคติมาตราส่วนประมาณค่าและวิธีการเป็นต้น และหรือโดยการสร้างเครื่องติดตามและประเมินผลแผนพัฒนาท้องถิ่นได้แก่แบบสอบถาม (Questionnaires) แบบสัมภาษณ์ (Interview) และแบบสังเกตการณ์ (Observation) เป็นต้น โดยอาศัยสภาพพื้นที่ทั่วไป อำนาจหน้าที่ ภารกิจขององค์กรปกครองส่วนท้องถิ่นรวมถึงผู้มีส่วนได้เสียในท้องถิ่นรวมทั้งเกณฑ์มาตรฐาน แบบต่าง ๆ ที่ได้กำหนดขึ้นหรือการนำไปทดลองใช้เพื่อปรับปรุงแก้ไขแล้ว จึงนำเครื่องมือการติดตามและประเมินผลแผนพัฒนาท้องถิ่นไปใช้ในการปฏิบัติงานจริงหรือภาคสนาม ดำเนินการสำรวจและเก็บข้อมูล วิเคราะห์ข้อมูลสรุปข้อมูลที่เป็นจริงต่อไป

ดังนั้นองค์กรปกครองส่วนท้องถิ่น จึงต้องมีเครื่องมือที่สำคัญในการตรวจสอบการดำเนินงานว่าเป็นไปตามวัตถุประสงค์หรือบรรลุเป้าหมายหรือไม่อย่างไรซึ่ง “ระบบติดตาม” และ “ระบบประเมินผล” จะเป็นเครื่องมือในการนำข้อมูลต่างๆมาปรับปรุงแก้ไขเพิ่มเติมหรือแม้แต่ยุติการดำเนินงานโดยเครื่องมือที่ใช้ในการติดตามและประเมินผลของเทศบาลตำบลลำน้ำพอง ได้ใช้แบบรายงาน ๓ แบบ ตามรูปแบบที่กรมส่งเสริมการปกครองส่วนท้องถิ่น กำหนดเป็นแนวทางคือ ดังนี้

๑. ให้ใช้คู่มือการติดตามและประเมินผลการจัดทำและแปลงแผนไปสู่การปฏิบัติขององค์กรปกครองส่วนท้องถิ่น เป็นเครื่องมือในการติดตามประเมินผล ดังนี้

๑.๑ แบบที่ ๑ แบบช่วยกำกับกรจัดทำแผนยุทธศาสตร์ของท้องถิ่นโดยตนเอง

๑.๒ แบบที่ ๒ แบบติดตามผลการดำเนินงานขององค์กรปกครองส่วนท้องถิ่น

๑.๓ แบบที่ ๓/๑ แบบประเมินผลการดำเนินงานตามแผนยุทธศาสตร์

๑.๔ แบบที่ ๓ /๒ แบบประเมินความพึงพอใจต่อผลการดำเนินงานขององค์กรปกครองส่วนท้องถิ่นในภาพรวม

๒. ให้มีการติดตามและประเมินผล ยุทธศาสตร์และประเมินผล โครงการและงบประมาณที่นำแผนพัฒนาท้องถิ่น (พ.ศ.๒๕๖๑-๒๕๖๕) ไปเป็นกรอบจัดทำงบประมาณ ในปีงบประมาณ พ.ศ. ๒๕๖๒

๓. ให้สรุปผลเป็นจำนวนโครงการและร้อยละในการนำแผนพัฒนา ท้องถิ่น (พ.ศ. ๒๕๖๑ - ๒๕๖๕) แล้วนำมาจัดทำเป็นงบประมาณ (เฉพาะในช่องปี ๒๕๖๒)

๔. การรายงานอื่นตามข้อกำหนดที่เกี่ยวข้อง

๕. ประโยชน์ของการติดตามและประเมินผล

๑) ทำให้รู้ว่าการนำนโยบายไปปฏิบัติมีสมรรถภาพในการจัดการและบริหารมากน้อยเพียงใดเพื่อปรับปรุงประสิทธิภาพการจัดการและการบริหาร

๒) เห็นจุดสำคัญที่จะต้องปรับปรุงแก้ไขอย่างชัดเจน ทั้งวัตถุประสงค์ของแผนงาน ขั้นตอนการปฏิบัติ ทรัพยากรที่ต้องใช้ ช่วงเวลาที่จะต้องกระทำให้เสร็จ ซึ่งจะทำให้แผนงานมีความเหมาะสมต่อการนำไปปฏิบัติให้บรรลุวัตถุประสงค์อย่างมีประสิทธิภาพยิ่งขึ้น

๓) ทำให้ทราบว่าจำเป็นต้องเปลี่ยนแปลงโครงการอย่างไรบ้างให้เหมาะสม ระดับการเปลี่ยนแปลงมากน้อยแค่ไหน การเปลี่ยนแปลงจะก่อให้เกิดผลกระทบอะไรบ้าง อาทิ เช่น การเปลี่ยนแปลงวัตถุประสงค์ บางส่วน การเปลี่ยนแนวทางการปฏิบัติ หรือการเปลี่ยนแปลงหน่วยงานที่รับผิดชอบการนำโครงการไปปฏิบัติ เป็นต้น

๔) ทำให้ทราบว่ามาตรการหรือกิจกรรมที่ใช้อยู่มีข้อบกพร่องอะไรบ้าง ข้อบกพร่องดังกล่าวเกิดจากสาเหตุอะไร เพื่อนำมาประมวลผลเพื่อแสวงหาแนวทางแก้ไขปรับปรุงมาตรการใหม่ให้เหมาะสมต่อการนำไปปฏิบัติให้บรรลุวัตถุประสงค์ยิ่งขึ้น

๕) ทำให้ทราบว่าขั้นตอนใดบ้างที่มีปัญหาอุปสรรค และปัญหาอุปสรรคเหล่านั้นเกิดจากสาเหตุอะไร เมื่อทราบข้อมูลทั้งหมด การประเมินผลจะเป็นเครื่องมือสำคัญในการปรับปรุงขั้นตอนการทำงานของแผนงานให้มีความกระชับชัด เพื่อขจัดปัญหาอุปสรรคที่เกิดขึ้นในแต่ละขั้นตอนให้หมดไป

๖) ทำให้ทราบว่าแผนงานที่นำไปปฏิบัติมีจุดแข็ง (strengths) และจุดอ่อน (weaknesses) อะไรบ้าง และจุดอ่อนที่พบเกิดจากสาเหตุอะไรและจะแก้ไขได้อย่างไร เมื่อได้ทำการวิเคราะห์ข้อมูลครบถ้วนแล้ว ผลการวิเคราะห์จะนำไปสู่การพัฒนาแผนงานให้มีความเหมาะสม และมีประสิทธิภาพยิ่งขึ้น

๗) ทำให้ผู้ให้การสนับสนุนการนำโครงการไปปฏิบัติและผู้สนับสนุนการประเมินผลทราบผลของการนำนโยบายไปปฏิบัติบรรลุวัตถุประสงค์เพียงใด มีปัญหาอุปสรรคที่จะต้องปรับปรุงแก้ไขโครงการหรือไม่ (ผู้สนับสนุนทางการเงินมี ๒ ส่วน คือ ส่วนแรก คือ ผู้สนับสนุนการเงินแก่โครงการ เพื่อให้การนำโครงการไปปฏิบัติประสบผลสำเร็จ และส่วนที่สอง คือ ผู้ให้การสนับสนุนทางการเงินเพื่อทำการประเมินผลโครงการ ทั้งผู้ให้การสนับสนุนการนำโครงการไปปฏิบัติและผู้สนับสนุนทางการเงิน เพื่อทำการประเมินผลต่างๆ)

๘) การประเมินจะชี้ให้เห็นว่าแนวความคิดริเริ่มใหม่ในการแก้ไขปัญหาของท้องถิ่นประสบความสำเร็จตามวัตถุประสงค์ที่กำหนดไว้เพียงใด มีปัญหาและอุปสรรคในการดำเนินงานอย่างไรบ้าง และปัญหาอุปสรรคเหล่านี้ได้ผลเพียงใด และหรือจะต้องปรับปรุงในส่วนใดบ้าง

๙) การประเมินจะทำให้เกิดความกระจ่างชัดว่าโครงการใดที่นำไปปฏิบัติแล้วได้ผลดีสมควรจะขยายโครงการให้ครอบคลุมกว้างขวางยิ่งขึ้นหรือโครงการใดมีปัญหาอุปสรรคมากและไม่สอดคล้องกับการแก้ไขปัญหาของสังคมควรยุติโครงการเสียเพื่อลดความสูญเสียให้น้อยลง หรือในกรณีที่มีโครงการที่มีลักษณะแข่งขันกันการประเมินผลจะทำให้ทราบว่าโครงการใดมีประสิทธิภาพในการแก้ไขปัญหาของสาธารณชนสมควรสนับสนุนให้ดำเนินการต่อไป ส่วนโครงการที่ไม่ประสบความสำเร็จหรือให้ผลตอบแทนน้อยกว่ามาก ก็ควรยกเลิกทิ้งเสีย

ส่วนที่ ๒ การติดตามและประเมินผล

๑. สรุปผลการติดตามและประเมินผล ปีงบประมาณ พ.ศ. ๒๕๖๑

การจัดทำแผนพัฒนาท้องถิ่น (พ.ศ. ๒๕๖๑ – ๒๕๖ ๔)เป็นการวิเคราะห์รวบรวมสภาพปัญหา และความต้องการของประชาชนในเขตเทศบาลตำบลลำน้ำพอง ตลอดจนสอดคล้องกับศักยภาพของเทศบาลตำบลลำน้ำพอง การวางแผนพัฒนาเป็นการกำหนดวิสัยทัศน์พันธกิจ และเป้าหมายไว้อย่างชัดเจน เป็นการลดความเสี่ยงในการบริหารจัดการ ช่วยพัฒนาแรงจูงใจ ตลอดจนส่งเสริมให้เกิดนวัตกรรม และการสร้างสรรค์ การวางแผน เป็นพื้นฐานด้านการตัดสินใจ

วิสัยทัศน์การพัฒนา

“ ลำน้ำพองไร่ล้มพิษ ประชาชนมีคุณภาพชีวิตที่ดี มีรายได้ เป็นศูนย์กลางการค้าขายและคมนาคม ปลุกฝังค่านิยมรักท้องถิ่น”

พันธกิจ (MISSION)

๑. พัฒนาอาชีพและรายได้ของประชาชนไม่น้อยกว่า ๓๐,๐๐๐ บาท /คน/ปี
๒. จำนวนคนจนลดลงไม่น้อยกว่าร้อยละ ๑๖ ต่อปี
๓. ส่งเสริมการพัฒนาที่ยั่งยืน โดยการมีส่วนร่วมของชุมชน
๔. ส่งเสริมคุณภาพชีวิตและสิ่งแวดล้อมที่ดีอย่างยั่งยืน
๕. ส่งเสริมพัฒนาเศรษฐกิจแบบพอเพียงอย่างยั่งยืน
๖. ส่งเสริมปลูกฝัง ค่านิยม ประเพณีท้องถิ่นตนเอง

จุดมุ่งหมายเพื่อการพัฒนา(เป้าประสงค์ Goal)

๑. การได้รับบริการด้านโครงสร้างพื้นฐานให้มีความสะดวกและเสมอภาค
๒. มลภาวะและสิ่งแวดล้อมไม่เป็นพิษ บ้านเรือนและชุมชนน่าอยู่
๓. ประชาชนมีศักยภาพ มีความรู้ มีรายได้เพียงพอ สามารถพึ่งตนเองได้
๔. การบริหารจัดการภาครัฐที่ดี มีการบูรณาการและมีส่วนร่วม
๕. ประชาชนมีค่านิยม ประเพณี วัฒนธรรมของตนเอง
๖. ประชาชนมีสุขภาพพลานามัยที่ดี

๑.๑ ยุทธศาสตร์และแนวทางการพัฒนาท้องถิ่น

๑. ยุทธศาสตร์การจัดการจัดความยากจน

เป้าหมาย

เพื่อเสริมสร้างขีดความสามารถของชุมชนในการแก้ปัญหาความยากจน ส่งเสริมการจัดทำแผนชุมชนพึ่งตนเอง โดยส่งเสริมขบวนการเรียนรู้การดำเนินชีวิตตามแนวปรัชญาเศรษฐกิจพอเพียง จัดการวางแผนงานให้คำแนะนำและจัดสวัสดิการสังคม ให้การช่วยเหลือด้านที่อยู่อาศัย การดำรงชีวิต ที่สอดคล้องกับสภาพปัญหาและความต้องการของคนจน ปรับปรุงระบบการบริหารจัดการที่เอื้อต่อการแก้ไขปัญหาความยากจนที่เน้นกระบวนการมีส่วนร่วมของชุมชน

แนวทางการพัฒนา

๑. พัฒนาอาชีพและรายได้ของประชาชนและการเข้าถึงบริการสังคม
๒. ส่งเสริมช่วยเหลือผู้ยากจน ผู้ด้อยโอกาสในด้านที่อยู่อาศัยและการดำรงชีวิต
๓. พัฒนาเศรษฐกิจชุมชนอย่างยั่งยืน โดยใช้กระบวนการวิสาหกิจชุมชน
๔. พัฒนาองค์ความรู้และภูมิปัญญาท้องถิ่นเพื่อเป็นพื้นฐานในการพัฒนา
๕. ส่งเสริมกระบวนการเรียนรู้การดำเนินชีวิตตามแนวปรัชญาเศรษฐกิจพอเพียง
๖. จัดการวางแผนงานที่ให้บริการและคำแนะนำเพื่อสร้างโอกาสและทางเลือก
๗. ส่งเสริมพัฒนาระบบข้อมูลพื้นฐานของชุมชนให้มีมาตรฐานยิ่งขึ้น

ตัวชี้วัด

๑. จำนวนครัวเรือนที่มีอาชีพ มีรายได้สามารถพึ่งตนเองได้
๒. จำนวนผู้ยากจนผู้ด้อยโอกาสได้รับการสงเคราะห์
๓. จำนวนวิสาหกิจชุมชนหรือสินค้า OTOP ที่เพิ่มขึ้น
๔. จำนวนภูมิปัญญาชาวบ้านที่ใช้เป็นพื้นฐานในการพัฒนาเศรษฐกิจชุมชนอย่างยั่งยืน
๕. จำนวนครัวเรือนที่ดำเนินชีวิตตามแนวปรัชญาเศรษฐกิจพอเพียง
๖. จำนวนครัวเรือนที่ได้รับคำแนะนำเพื่อสร้างทางเลือกในการประกอบอาชีพ

๒. ยุทธศาสตร์การพัฒนาเมืองและชุมชนน่าอยู่

เป้าหมาย

เพื่อสนับสนุนการจัดทำผังเมืองพัฒนาโครงสร้างพื้นฐาน การคมนาคมขนส่งระบบสาธารณสุขปโภค สาธารณูปการที่ได้มาตรฐาน เพิ่มประสิทธิภาพการป้องกันและบรรเทาสาธารณภัย ส่งเสริมสนับสนุนการรักษาความปลอดภัยในชุมชน ปลอดภัยเสพติด ปลอดภัยโดยให้ชุมชนมีส่วนร่วมและเพิ่มประสิทธิภาพระบบการให้บริการขนส่งมวลชน

แนวทางการพัฒนา

๑. การจัดทำผังเมือง
๒. พัฒนาโครงสร้างพื้นฐานด้านคมนาคมขนส่งและระบบสาธารณสุขปโภค สาธารณูปการที่ได้มาตรฐาน
๓. พัฒนาเพิ่มประสิทธิภาพระบบป้องกันและบรรเทาสาธารณภัยในท้องถิ่น
๔. พัฒนาส่งเสริมสนับสนุนระบบรักษาความปลอดภัยให้เมืองและชุมชนปลอดภัย ปลอดภัยาเสพติด ปลอดภัยอบายมุข โดยให้ชุมชนมีส่วนร่วม
๕. เพิ่มพัฒนาประสิทธิภาพระบบการให้บริการขนส่งมวลชน

ตัวชี้วัด

๑. จำนวนผังเมืองที่จัดได้อย่างเป็นระบบ
๒. จำนวนโครงสร้างพื้นฐานระบบสาธารณสุขปโภค สาธารณูปการที่ได้มาตรฐาน
๓. จำนวนประชาชนที่ปลอดภัยและได้รับการช่วยเหลือจากระบบป้องกันและบรรเทาสาธารณภัยในท้องถิ่น
๔. จำนวนชุมชนที่มีความปลอดภัยและปลอดภัยอบายมุข ปลอดภัยาเสพติด
๕. จำนวนระบบการให้บริการขนส่งมวลชนที่มีประสิทธิภาพ

๓. ยุทธศาสตร์การพัฒนาคมนและสังคมที่มีคุณภาพ

เป้าหมาย

เพื่อสนับสนุนพัฒนาการจัดการศึกษาที่มีคุณภาพทุกระดับทั้งในและนอกระบบครอบคลุมทุกวัยได้ เรียนรู้อย่างต่อเนื่อง มีคุณภาพมีคุณธรรมนำความรู้ เสริมสร้างครอบครัวให้เข้มแข็ง อนุรักษ์ สืบสานศาสนา จารีตประเพณี มีความปลอดภัยในชีวิตและทรัพย์สิน มีคุณภาพชีวิตและสิ่งแวดล้อมที่ดีสงบสุข ปลอดภัย ปลอดภัยอบายมุขและสิ่งเสพติด มีสุขภาพที่สมบูรณ์ในทุกมิติ ได้รับการทางการแพทย์และสาธารณสุขที่มีคุณภาพ ให้คนเป็นศูนย์กลางในการเรียนรู้ เป็นคนดี มีคุณภาพ มีภูมิคุ้มกันทางวัฒนธรรม เชิดชูคุณค่าความเป็นไทยบน ความหลากหลายทางวัฒนธรรม ให้สังคมมีความสมานฉันท์และสันติสุข ส่งเสริมการกีฬาสู่ความเป็นเลิศ

แนวทางการพัฒนา

๑. ป้องกันและปราบปรามอาชญากรรม พื้นฟูสมรรถนะร่างกายและจิตใจ
๒. พัฒนาส่งเสริมการศึกษาที่มีคุณภาพทั้งในและนอกระบบครอบคลุมทุกเพศทุกวัย
๓. อนุรักษ์ สืบสาน ศาสนา ศิลปวัฒนธรรม จารีตประเพณีและค่านิยมที่ดีงามสู่คนรุ่นหลัง
๔. ส่งเสริมการจัดการด้านสาธารณสุข การป้องกัน ควบคุมโรค การรักษาพยาบาล
๕. พัฒนาส่งเสริมสนับสนุนแพทย์แผนไทยการแพทย์พื้นบ้าน การแพทย์ทางเลือก และสมุนไพร

๖. ผลิตและพัฒนาฝีมือแรงงาน เพิ่มศักยภาพในการแข่งขันอย่างเป็นระบบ
๗. ส่งเสริมการกีฬาเพื่อสร้างนิสัยรักกีฬา กติกาสังคม และสร้างโอกาสให้สู่ความเป็นเลิศ
๘. ส่งเสริมสถาบันครอบครัวให้มีความเข้มแข็ง
๙. พัฒนาระบบคุ้มครองผู้บริโภคและสิ่งแวดล้อมที่มีผลต่อสุขภาพ
๑๐. ส่งเสริม สนับสนุน พัฒนาชุมชนให้มีความเข้มแข็งยิ่งขึ้น
๑๑. ส่งเสริมให้ผู้พิการ ผู้ป่วยเอดส์ ให้มีความเป็นอยู่ที่ดีขึ้น
๑๒. ส่งเสริมเบี้ยยังชีพสำหรับผู้สูงอายุ และสวัสดิการสำหรับผู้สูงอายุ

ตัวชี้วัด

๑. จำนวนครัวเรือนที่ปลอดภัย และปลอดภัยเสพติด เยาวชน ประชาชนที่ได้รับการบำบัดฟื้นฟู
๒. จำนวนเยาวชนที่มีการประพฤติปฏิบัติ มี คุณธรรม จริยธรรมทางสังคมดีเด่น
๓. จำนวนประเพณีอันดีงามที่ได้อนุรักษ์สู่คนรุ่นหลัง
๔. จำนวนประชาชนที่ได้รับการด้านสาธารณสุข การรักษาพยาบาล
๕. จำนวนภูมิปัญญาแพทย์แผนไทย แพทย์พื้นบ้าน แพทย์ทางเลือก สมุนไพรที่ปฏิบัติกันอยู่
๖. จำนวนแรงงานที่ได้รับการพัฒนาฝีมือและมีศักยภาพ๗. จำนวนครัวเรือนที่ได้รับการคุ้มครองการบริโภคและสิ่งแวดล้อม
๘. จำนวนสถานศึกษาทั้งในและนอกระบบ แหล่งเรียนรู้ที่ได้รับการจัดการศึกษาได้มาตรฐาน
๙. จำนวนคนที่รักการเล่นกีฬาและได้รับการส่งเสริมสู่ความเป็นเลิศ
๑๐. จำนวนสนามกีฬากลางที่ได้มาตรฐาน

๔. ยุทธศาสตร์การพัฒนาเศรษฐกิจชุมชน การค้าและการลงทุน

เป้าหมาย

เพื่อพัฒนาส่งเสริมเพิ่มพูนมูลค่าผลิตภัณฑ์ชุมชนอย่างครบวงจร ตั้งแต่การผลิตการออกแบบ การบรรจุภัณฑ์ การตลาด เพิ่มขีดความสามารถในการแข่งขันสินค้าเกษตร ส่งเสริมการผลิตพืชพลังงานทดแทน ส่งเสริมพัฒนาสินค้า OTOP เพิ่มประสิทธิภาพ SMEs และผู้ประกอบการเพื่อสร้างความเข้มแข็งสามารถแข่งขันได้ พัฒนาปัจจัยโครงสร้างพื้นฐาน การคมนาคมขนส่ง นำภูมิปัญญาและวัฒนธรรมท้องถิ่นมาใช้สร้างคุณค่าผลิตภัณฑ์ชุมชน

แนวทางการพัฒนา

๑. พัฒนาเพื่อเพิ่มมูลค่าสินค้าทางการเกษตรอย่างครบวงจรและส่งเสริมกลไกการตลาด
๒. ส่งเสริมการผลิตพืชพลังงานทดแทน
๓. พัฒนาส่งเสริมและเพิ่มมูลค่า OTOP & SMEs ให้มีความเข้มแข็งและแข่งขันได้

๔. พัฒนาปัจจัยโครงสร้างพื้นฐาน การคมนาคมขนส่ง ให้เอื้อต่อการดำเนินธุรกิจ
๕. ส่งเสริมสนับสนุนการนำภูมิปัญญาและวัฒนธรรมท้องถิ่นมาใช้สร้างคุณค่าของผลิตภัณฑ์ชุมชน
๖. ส่งเสริมเมล็ดพันธุ์ข้าวพันธุ์ดีให้แก่เกษตรกร

ตัวชี้วัด

๑. จำนวนสินค้าการเกษตรที่สามารถแข่งขันในตลาดได้
๒. จำนวนพืชที่ปลูกทดแทนพลังงาน
๓. จำนวนสินค้า OTOP & SMEs ที่เข้มแข็ง
๔. จำนวนเส้นทางคมนาคม ถนน และโครงสร้างพื้นฐานอื่น ที่เอื้อต่อการดำเนินธุรกิจ
๕. จำนวนภูมิปัญญาวัฒนธรรมท้องถิ่นที่นำมาสร้างคุณค่าผลิตภัณฑ์ชุมชน

๕. ยุทธศาสตร์การพัฒนาการท่องเที่ยว

เป้าประสงค์

เพื่อส่งเสริมสนับสนุนการพัฒนาฟื้นฟูแหล่งท่องเที่ยวให้ยั่งยืน ประชาสัมพันธ์จัดกิจกรรมส่งเสริมการท่องเที่ยว สร้างเครือข่ายร่วมมือทั้งภาครัฐ เอกชน ชุมชน สถาบันการศึกษา พัฒนาการให้บริการ การบริหารจัดการ สิ่งอำนวยความสะดวก ความปลอดภัย โครงสร้างพื้นฐานพร้อมบุคลากร

แนวทางการพัฒนา

๑. ส่งเสริมสนับสนุน พัฒนา ฟื้นฟู แหล่งท่องเที่ยวที่ยั่งยืน
๒. ประชาสัมพันธ์และจัดกิจกรรมส่งเสริมการท่องเที่ยว
๓. สร้างเครือข่ายความร่วมมือกับภาครัฐ เอกชน ชุมชนท้องถิ่น สถาบันการศึกษาในการบริหารจัดการ
๔. พัฒนาคุณภาพการให้บริการ การบริหารจัดการ สิ่งอำนวยความสะดวกด้านการท่องเที่ยวทั้งด้านบุคลากร โครงสร้างพื้นฐาน และความปลอดภัย

ตัวชี้วัด

๑. จำนวนแหล่งท่องเที่ยวที่ได้รับการพัฒนาและฟื้นฟู
๒. จำนวนครั้งของการประชาสัมพันธ์และกิจกรรมที่จัดส่งเสริมสนับสนุนการท่องเที่ยว
๓. จำนวนเครือข่ายที่ร่วมมือในการบริหารจัดการ
๔. จำนวนนักท่องเที่ยวที่ได้รับการและอำนวยความสะดวกในทุก ๆ ด้าน

๖. ยุทธศาสตร์การจัดการทรัพยากรธรรมชาติและสิ่งแวดล้อม

เป้าหมาย

เพื่อเสริมสร้างการมีส่วนร่วมของชุมชนในการจัดการเพื่ออนุรักษ์ พัฒนาฟื้นฟูทรัพยากรธรรมชาติและสิ่งแวดล้อมในท้องถิ่นให้คงอยู่อย่างยั่งยืน อนุรักษ์ฟื้นฟูพื้นที่ป่า ป่าต้นน้ำลำธารให้เกิดความสมบูรณ์ พัฒนาปรับปรุงคุณภาพดินให้อุดมสมบูรณ์ บริหารทรัพยากรน้ำ เพื่อป้องกันแก้ไขปัญหาขาดแคลนน้ำ น้ำท่วม คุณภาพน้ำ พัฒนาระบบการบริหารจัดการทรัพยากรธรรมชาติและสิ่งแวดล้อมแบบบูรณาการเชิงพื้นที่ ใช้ประโยชน์ทรัพยากรธรรมชาติและสิ่งแวดล้อมที่ยั่งยืนภายใต้การมีส่วนร่วมของชุมชน เพิ่มประสิทธิภาพการกำจัดขยะชุมชน สิ่งปฏิกูลและน้ำเสีย ป้องกันควบคุมมลพิษให้อยู่ในระดับมาตรฐานเพื่อคุณภาพที่ดีและอนุรักษ์ฟื้นฟูความหลากหลายทางชีวภาพในท้องถิ่น

แนวทางการพัฒนา

๑. ส่งเสริมสนับสนุน ฟื้นฟู พัฒนาแหล่งท่องเที่ยว /กำจัดวัชพืช
๒. อนุรักษ์ฟื้นฟูความหลากหลายทางชีวภาพ
๓. จัดทำระบบการบริหารจัดการกลุ่มน้ำในพื้นที่แบบบูรณาการให้เกิดประสิทธิผลเพียงพอต่อความต้องการ รวมทั้งป้องกันอุทกภัยและรักษาคุณภาพน้ำ
๔. ให้ชุมชนมีส่วนร่วมในการดูแลรักษาและจัดการทรัพยากรธรรมชาติและสิ่งแวดล้อมสร้างองค์ความรู้และศักยภาพการบริหารจัดการให้กับชุมชนและบุคลากรของรัฐในท้องถิ่น
๕. เพิ่มประสิทธิภาพการกำจัดขยะชุมชน สิ่งปฏิกูลและน้ำเสีย
๖. ส่งเสริมการปลูกต้นไม้ เพิ่มในที่ดินสาธารณะและที่ว่างเปล่า

ตัวชี้วัด

๑. จำนวนแหล่งท่องเที่ยวที่ได้รับการพัฒนา
๒. จำนวนพื้นที่ที่มีความสมบูรณ์มีแนวป้องกันการพังทลายหน้าดิน
๓. จำนวนกลุ่มน้ำที่ได้บริหารจัดการอย่างมีประสิทธิภาพ
๔. จำนวนกลุ่มหรือองค์กรที่มีส่วนร่วมในการดูแลรักษาและจัดการทรัพยากรธรรมชาติ
๕. จำนวนชุมชนและบุคลากรของรัฐที่ได้รับการฝึกอบรม
๖. จำนวนขยะ สิ่งปฏิกูล น้ำเสีย ที่ได้รับการจัดการอย่างมีประสิทธิภาพ
๗. จำนวนต้นไม้ที่ปลูกในที่สาธารณะและที่ว่างเปล่า

๗. ยุทธศาสตร์การพัฒนาระบบการบริหารจัดการงานที่ดี

เป้าหมาย

เพื่อเสริมสร้างการพัฒนาการเมืองท้องถิ่นให้โปร่งใส สุจริต เพื่อสนับสนุนการสร้างวัฒนธรรม ประชาธิปไตยและธรรมาภิบาล พัฒนาภาวะผู้นำท้องถิ่นที่มีคุณธรรม จริยธรรมและธรรมาภิบาล พัฒนาศรรณะการทำงานของบุคลากรทุกระดับอย่างต่อเนื่อง เพิ่มขีดความมารถในด้านการบริหารจัดการ การเงิน การคลังและงบประมาณให้มีประสิทธิภาพโดยยึดหลักธรรมาภิบาล ประชาชนมีความพึงพอใจในคุณภาพการ ให้บริการภาครัฐ ยุกระดับการมีส่วนร่วมของประชาชนทุกภาคส่วน ท้องถิ่นมีความเข้มแข็งสามารถบริหาร จัดการแก้ไขปัญหาด้วยตัวเอง พระบรมเดชาานุภาพแห่งพระมหากษัตริย์ไม่มีผู้ใดล่วงละเมิด สร้างความมั่นคง ปลอดภัย สันติสุขและสมานฉันท์ของทุกภาคส่วน

แนวทางการพัฒนา

๑. จัดระบบและปรับกระบวนการงานเพื่อลดขั้นตอนและอำนวยความสะดวกต่อการให้บริการ
๒. สร้างความรู้ความเข้าใจเกี่ยวกับประชาธิปไตยและกระบวนการประชาคมโดยประชาชนมีส่วนร่วม
๓. ส่งเสริมสนับสนุนให้มีการตรวจสอบการดำเนินงานของภาครัฐทุกระดับจากทุกภาคส่วน
๔. สร้างเสริมการบริหารกิจการบ้านเมืองที่ดีในองค์กร
๕. สนับสนุนระบบถวายความปลอดภัยพิทักษ์รักษาและเทิดทูลสถาบันพระมหากษัตริย์
๖. ส่งเสริมและสนับสนุนการฝึกกำลังของภาคราชการและภาคเอกชนในการป้องกันและ แก้ไขวิบัติภัยขององค์กรปกครองส่วนท้องถิ่น
๗. พัฒนาการเมืองท้องถิ่นให้มีความโปร่งใส สุจริต
๘. พัฒนาภาวะผู้นำท้องถิ่นที่มีคุณธรรม จริยธรรมและธรรมาภิบาล
๙. ส่งเสริมและพัฒนาระบบบริหารงานให้มีความทันสมัยยิ่งขึ้น
๑๐. ส่งเสริม สนับสนุน พัฒนา เพิ่มประสิทธิภาพการปฏิบัติงานของพนักงาน เจ้าหน้าที่ ให้มี ประสิทธิภาพยิ่งขึ้น

ตัวชี้วัด

๑. จำนวนประชาชนและองค์กรที่มาติดต่อพึงพอใจในบริการ
๒. จำนวนคนและกลุ่มที่แสดงออกในการมีส่วนร่วมในระบอบประชาธิปไตย
๓. จำนวนประชาชน องค์กรที่มีส่วนร่วมในการตรวจสอบ
๔. จำนวนงบประมาณที่ใช้ตามโครงการ
๕. จำนวนโครงการที่จัดเนื่องในโอกาสวันสำคัญของสถาบันพระมหากษัตริย์
๖. จำนวนองค์กรทั้งภาครัฐและเอกชนที่ร่วมกันป้องกันและแก้ไขวิบัติภัย
๗. จำนวนการเลือกตั้งที่มีความโปร่งใส บริสุทธิ์ ยุติธรรม
๘. จำนวนผู้นำที่มีคุณธรรม จริยธรรม และธรรม

๑.๓ ผลการดำเนินงานตามงบประมาณที่ได้รับ และการเบิกจ่ายงบประมาณ (ปีที่ผ่านมา ๒๕๖๑)

เทศบาลตำบลลำน้ำพอง ได้ดำเนินการติดตามและประเมินผลแผนพัฒนาเทศบาลตำบลลำน้ำพอง รอบประจำปีงบประมาณ พ.ศ. ๒๕๖๑(รอบระยะเวลา ๑ ตุลาคม ๒๕๖๐ – ๓๐ กันยายน ๒๕๖๑) โดยเก็บข้อมูลการดำเนินงานตามโครงการต่างๆ ทั้งทุกส่วนราชการ ทั้งข้อมูลในเชิงปริมาณและเอกสารการรายงานผลการดำเนินงานต่อผู้บริหาร และนำมาสรุปเป็นภาพรวมของการดำเนินงานของเทศบาลตำบลลำน้ำพอง ดังนี้

แบบที่ ๑ การกำกับการจัดทำแผนยุทธศาสตร์ขององค์กรปกครองส่วนท้องถิ่น

คำชี้แจง:แบบที่ ๑ เป็นแบบประเมินตนเองในการจัดทำแผนยุทธศาสตร์ขององค์กรปกครองส่วนท้องถิ่น โดยจะทำการประเมินและรายงานทุกๆครั้ง หลังจากที้องค์กรปกครองส่วนท้องถิ่นได้ประกาศใช้แผนยุทธศาสตร์แล้ว

ชื่อองค์กรปกครองส่วนท้องถิ่น ...เทศบาลตำบลลำน้ำพอง

ประเด็นการประเมิน	มี	ไม่มี
	การดำเนินงาน	การดำเนินงาน
ส่วนที่ ๑ คณะกรรมการพัฒนาท้องถิ่น		
๑. มีการตั้งคณะกรรมการพัฒนาท้องถิ่นเพื่อจัดทำแผนพัฒนาท้องถิ่น	√	
๒. มีการจัดประชุมคณะกรรมการพัฒนาท้องถิ่นเพื่อจัดทำแผนพัฒนาท้องถิ่น	√	
๓. มีการจัดประชุมอย่างต่อเนื่องสม่ำเสมอ	√	
๔. มีการจัดตั้งคณะกรรมการสนับสนุนการจัดทำแผนพัฒนาท้องถิ่น	√	
๕. มีการประชุมคณะกรรมการสนับสนุนการจัดทำแผนพัฒนาท้องถิ่น	√	
๖. มีคณะกรรมการพัฒนาท้องถิ่นและประชาคมท้องถิ่นพิจารณาร่างแผนยุทธศาสตร์การพัฒนา	√	
ส่วนที่ ๒การจัดทำแผนพัฒนาท้องถิ่น		
๗. การรวบรวมข้อมูลและปัญหาสำคัญของท้องถิ่น	√	
๘. มีการเปิดโอกาสให้ประชาชนเข้ามามีส่วนร่วมในการจัดทำแผน	√	
๙. มีการวิเคราะห์ศักยภาพของท้องถิ่น (SWOT) เพื่อประเมินสถานภาพการพัฒนาท้องถิ่น	√	
๑๐. มีการกำหนดวิสัยทัศน์และภารกิจหลักการพัฒนาท้องถิ่นที่สอดคล้องกับศักยภาพของท้องถิ่น	√	
๑๑. มีการกำหนดวิสัยทัศน์และภารกิจหลักการพัฒนาที่สอดคล้องกับยุทธศาสตร์จังหวัด	√	
๑๒. มีการกำหนดจุดมุ่งหมายเพื่อการพัฒนาที่ยั่งยืน	√	
๑๓. มีการกำหนดเป้าหมายในการพัฒนาท้องถิ่น	√	
๑๔. มีการกำหนดยุทธศาสตร์การพัฒนาและแนวทางการพัฒนา	√	

ประเด็นการประเมิน	มี	ไม่มี
	การดำเนินงาน	การดำเนินงาน
๑๕. มีการกำหนดยุทธศาสตร์ที่สอดคล้องกับยุทธศาสตร์จังหวัด	√	
๑๖. มีการอนุมัติและประกาศใช้แผนยุทธศาสตร์การพัฒนา	√	
๑๗. มีการจัดทำบัญชีกลุ่มโครงการในแผนยุทธศาสตร์	√	
๑๘. มีการกำหนดรูปแบบการติดตามประเมินผลแผนยุทธศาสตร์	√	

แบบที่ ๒ แบบติดตามผลการดำเนินงานขององค์กรปกครองส่วนท้องถิ่น

คำชี้แจง: แบบที่ ๒ เป็นแบบการติดตามตนเอง โดยมีวัตถุประสงค์เพื่อติดตามผลการดำเนินงานตามผลการดำเนินงานตามแผนยุทธศาสตร์ขององค์กรปกครองส่วนท้องถิ่นภายใต้แผนพัฒนาท้องถิ่น (พ.ศ. ๒๕๖๑ - ๒๕๖๔) โดยมีกรอบระยะเวลาในการติดตามและรายงานผลการดำเนินงาน ในรอบระยะเวลา ๑ ตุลาคม ๒๕๖๐ - ๓๐ กันยายน ๒๕๖๑

ส่วนที่ ๑ ข้อมูลทั่วไป

- ๑. ชื่อองค์กรปกครองส่วนท้องถิ่นเทศบาลตำบลลำน้ำพอง
- ๒. รายงานผลการดำเนินงาน
 - ๒.๑ ครั้งที่ ๑ (ตุลาคม ๒๕๖๐ - กันยายน ๒๕๖๑)

ส่วนที่ ๒ ผลการดำเนินงานตามแผนพัฒนาท้องถิ่น (พ.ศ. ๒๕๖๑ - ๒๕๖๔)

ตารางที่ ๑

๓. จำนวนโครงการและงบประมาณตามแผนพัฒนาท้องถิ่น (**ข้อมูลตามแผนพัฒนาท้องถิ่น พ.ศ. ๒๕๖๑ - ๒๕๖๔**)

ยุทธศาสตร์	ปีที่ ๑ ๒๕๖๑		ปีที่ ๒ ๒๕๖๒		ปีที่ ๓ ๒๕๖๓		ปีที่ ๔ ๒๕๖๔		รวม	
	จำนวนโครงการ	งบประมาณ	จำนวนโครงการ	งบประมาณ	จำนวนโครงการ	งบประมาณ	จำนวนโครงการ	งบประมาณ	จำนวนโครงการ	งบประมาณ
๑.ด้านการขจัดความยากจน	๑๐	๑,๑๐๙,๐๐๐	๑๑	๑,๐๖๙,๐๐๐	๑๑	๑,๐๓๙,๐๐๐	๑๑	๑,๐๕๙,๐๐๐	๔๓	๔,๒๗๖,๐๐๐
๒. ด้านการพัฒนาเมืองและชุมชนน่าอยู่	๓๔	๕๑,๐๙๐,๐๐๐	๓๖	๔๑,๕๔๐,๐๐๐	๓๑	๓๕,๙๙๐,๐๐๐	๓๑	๓๖,๑๔๐,๐๐๐	๑๓๒	๑๖๔,๗๖๐,๐๐๐
๓.ด้านการพัฒนาคนและสังคมที่มีคุณภาพ	๕๘	๑๔,๔๘๒,๐๐๐	๗๖	๑๔,๐๘๒,๐๐๐	๗๖	๑๔,๐๘๒,๐๐๐	๗๖	๑๓,๙๒๒,๐๐๐	๒๘๖	๕๖,๕๖๘,๐๐๐

ยุทธศาสตร์	ปีที่ ๑ ๒๕๖๑		ปีที่ ๒ ๒๕๖๒		ปีที่ ๓ ๒๕๖๓		ปีที่ ๔ ๒๕๖๔		รวม	
	จำนวนโครงการ	งบประมาณ	จำนวนโครงการ	งบประมาณ	จำนวนโครงการ	งบประมาณ	จำนวนโครงการ	งบประมาณ	จำนวนโครงการ	งบประมาณ
๔. ด้านการพัฒนาเศรษฐกิจชุมชนการค้า และการลงทุน	๓	๕๗๐,๐๐๐	๙	๕๗๐,๐๐๐	๙	๕๗๐,๐๐๐	๙	๕๗๐,๐๐๐	๓๐	๒,๒๘๐,๐๐๐
๕. ด้านการพัฒนาการท่องเที่ยว	๔	๑๑,๕๐๐,๐๐๐	๓	๑๐,๒๐๐,๐๐๐	๓	๑๐,๒๐๐,๐๐๐	๓	๑๐,๐๐๐,๐๐๐	๑๓	๔๑,๙๐๐,๐๐๐
๖. ด้านการจัดการทรัพยากรธรรมชาติและสิ่งแวดล้อม	๙	๑,๖๖๕,๐๐๐	๑๗	๑,๕๗๕,๐๐๐	๑๗	๑,๕๗๕,๐๐๐	๑๗	๑,๕๖๕,๐๐๐	๖๐	๖,๓๘๐,๐๐๐
๗. ด้านการพัฒนาระบบการบริหารงานที่ดี	๘	๔๐๐,๐๐๐	๘	๓๕๐,๐๐๐	๘	๓๕๐,๐๐๐	๘	๓๕๐,๐๐๐	๓๒	๑,๔๕๐,๐๐๐
รวม	๑๒๖	๘๐,๘๑๖,๐๐๐	๑๖๐	๖๙,๓๘๖,๐๐๐	๑๕๕	๖๓,๘๐๖,๐๐๐	๑๕๕	๖๓,๖๐๖,๐๐๐	๕๙๖	๒๗๗,๖๑๔,๐๐๐

๔. ผลการดำเนินงานตามแผนพัฒนาท้องถิ่น (พ.ศ. ๒๕๖๑- ๒๕๖๔)(๑ ตุลาคม ๒๕๖๐- ๓๐ กันยายน ๒๕๖๑)

ยุทธศาสตร์	จำนวนโครงการที่เสร็จ		จำนวนโครงการที่ยังไม่ได้ดำเนินการ		อยู่ระหว่างดำเนินการ		จำนวนโครงการทั้งหมด	
	จำนวน	ร้อยละ (%)	จำนวน	ร้อยละ (%)	จำนวน	ร้อยละ (%)	จำนวน	ร้อยละ (%)
๑.ด้านการจัดความยากจน	๑	๑๐๐	-	-	-	-	๑	๑๐๐
๒.ด้านการพัฒนาเมืองและชุมชนน่าอยู่	๑๗	๖๐.๗๑	๒	๗.๑๔	๙	๓๒.๑๔	๒๘	๑๐๐
๓. ด้านการพัฒนาคนและสังคมที่มีคุณภาพ	๓๑	๘๓.๗๘	๖	๑๖.๒๒	-	-	๓๗	๑๐๐
๔. ด้านการพัฒนาเศรษฐกิจชุมชน การค้าและการลงทุน	๑	๕๐.๐๐	๑	๕๐.๐๐	-	-	๒	๑๐๐
๕. ด้านการพัฒนาการท่องเที่ยว	-	-	-	-	-	-	-	-
๖. ด้านการจัดการทรัพยากรธรรมชาติและสิ่งแวดล้อม	๒	๑๐๐	-	-	-	-	๒	๑๐๐
๗.ด้านการบริหารจัดการที่ดี	๒๓	๙๒.๐๐	๒				๒๕	๑๐๐
รวม	๗๕	๗๘.๙๕	๑๑	๑๑.๕๘	๙	๓๒.๑๔	๙๕	๑๐๐

แผนภูมิแสดงผลการดำเนินงานตามแผนพัฒนาปี ๒๕๖๑ (๑ ตุลาคม ๒๕๖๐- ๓๐ กันยายน ๒๕๖๑)

(จำนวน ๗ ยุทธศาสตร์)

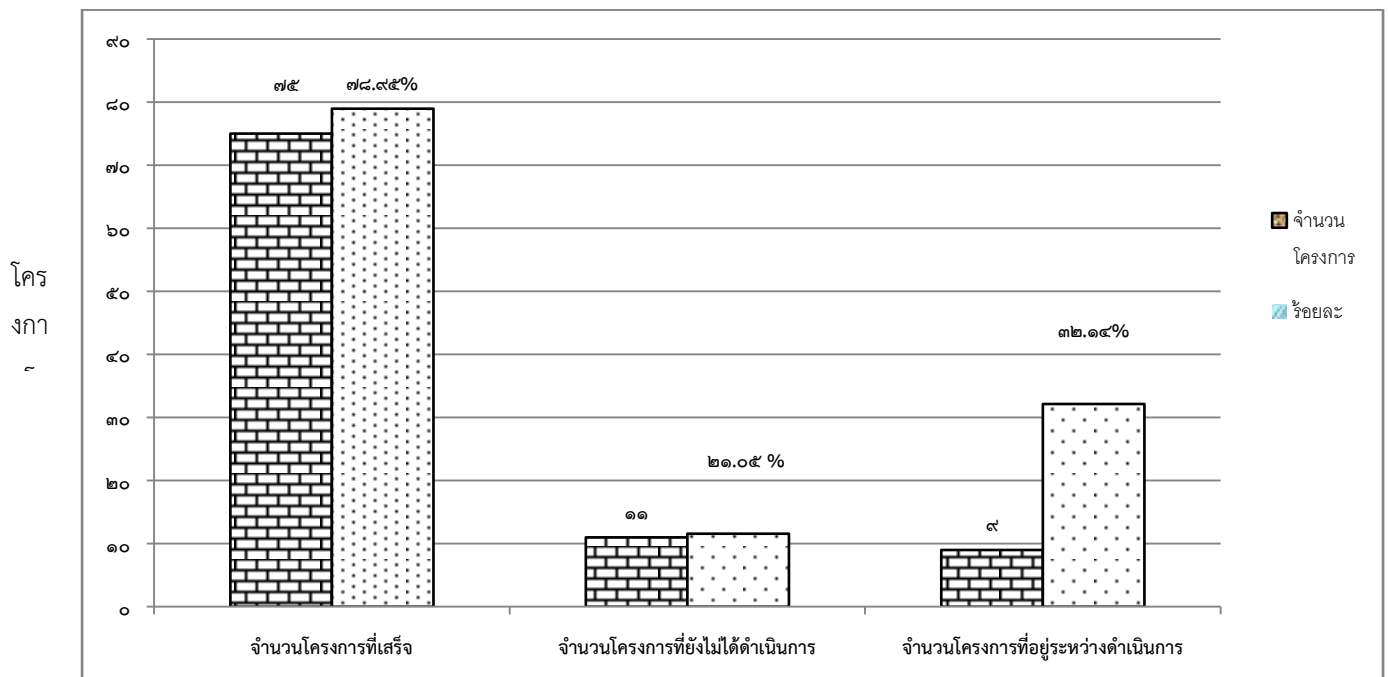

๕. การเบิกจ่ายงบประมาณปี ๒๕๖๑ (**ข้อมูลกองคลัง ณ วันที่ ๓๐ กันยายน ๒๕๖๑**)

ยุทธศาสตร์	โครงการทั้งหมด	โครงการที่ดำเนินการจริง	คิดเป็นร้อยละของโครงการทั้งหมด	งบประมาณที่ใช้ดำเนินการทั้งสิ้น	งบประมาณที่ตั้งไว้ในทศบัญญัติ	คิดเป็นร้อยละของงบประมาณทั้งหมด
๑.ด้านการจัดความยากจน	๑	๑	๑๐๐	๓๐,๐๐๐	๓๐,๐๐๐	๑๐๐
๒.ด้านการพัฒนาเมืองและชุมชนน่าอยู่	๒๘	๒๖	๙๒.๘๖	๖,๐๔๙,๓๕๐	๗,๗๖๐,๕๐๐	๗๗.๙๕
๓. ด้านการพัฒนาคนและสังคมที่มีคุณภาพ	๓๗	๓๑	๘๓.๗๘	๕,๕๐๑,๓๐๒	๖,๖๘๖,๐๕๐	๘๒.๒๘
๔. ด้านการพัฒนาเศรษฐกิจ ชุมชนการค้าและการลงทุน	๒	๑	๕๐.๐๐	๕,๑๐๐	๒๐,๐๐๐	๒๕.๕๐
๕. ด้านการพัฒนาการท่องเที่ยว	๐	๐	๐	๐	๐	๐
๖. ด้านการจัดการทรัพยากรธรรมชาติและสิ่งแวดล้อม	๒	๒	๑๐๐	๔๖๙,๔๕๐	๑๒๐,๐๐๐	๓๙๐.๒๑
๗.ด้านการบริหารจัดการที่ดี	๒๕	๒๓	๙๒.๐๐	๑,๐๘๘,๓๐๐	๑,๓๒๘,๐๘๐	๘๑.๙๕
รวม	๙๕	๘๔	๘๘.๔๒	๑๓,๑๔๓,๕๐๒	๑๕,๙๔๔,๖๓๐	๘๒.๔๓

แผนภูมิแสดงงบประมาณที่ได้รับอนุมัติและการเบิกจ่ายงบประมาณประจำปีงบประมาณ พ.ศ. ๒๕๖๑

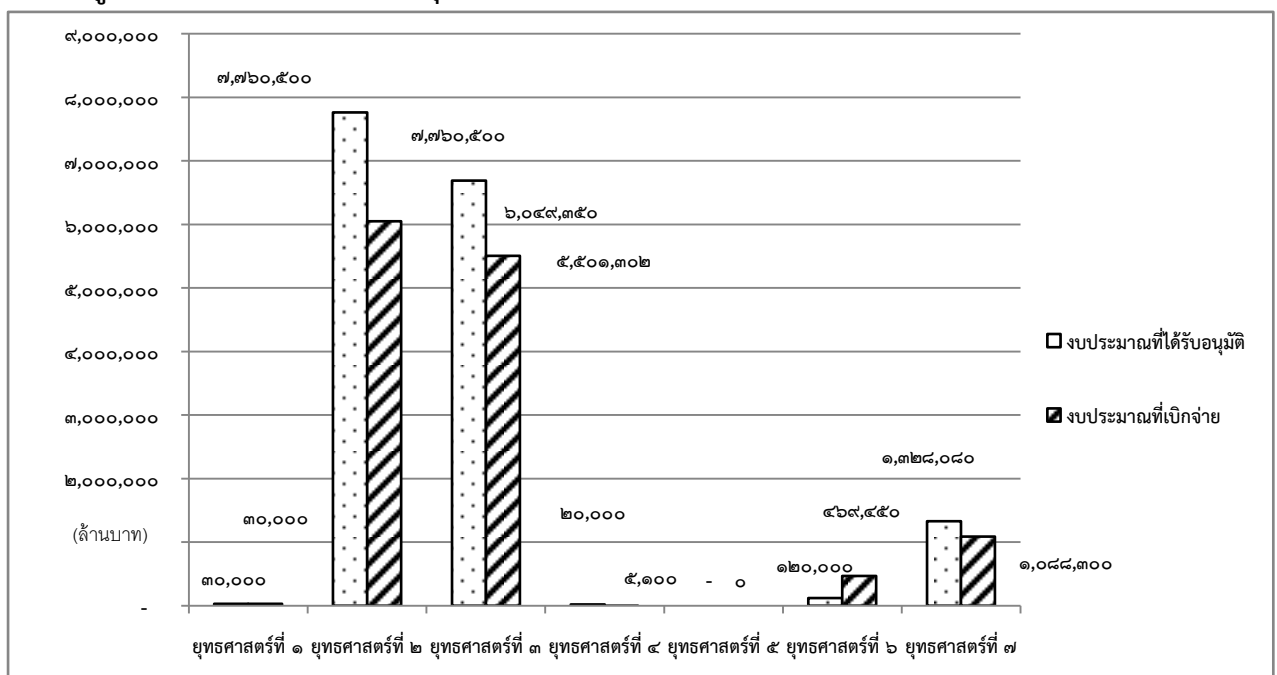

แบบที่ ๓แบบประเมินผลการดำเนินงานตามแผนยุทธศาสตร์

คำชี้แจง: แบบที่ ๓ เป็นแบบประเมินตนเอง โดยมีวัตถุประสงค์เพื่อใช้ประเมินผลการดำเนินงานขององค์กรปกครองส่วนท้องถิ่นตามยุทธศาสตร์ที่กำหนดไว้ และมีการประเมินผลการดำเนินงานตามแผนพัฒนา ประจำปีงบประมาณ ๒๕๖๒

ตั้งแต่เดือนตุลาคม ๒๕๖๐- กันยายน ๒๕๖๑

ส่วนที่ ๑ ข้อมูลทั่วไป

๑. ชื่อองค์กรปกครองส่วนท้องถิ่น **เทศบาลตำบลลำน้ำพอง**

๒. วัน/เดือน/ปี ที่รายงาน : **ธันวาคม ๒๕๖๑**

ส่วนที่ ๒ ยุทธศาสตร์และโครงการปี ๒๕๖๑

ตารางที่ ๔

๓. ยุทธศาสตร์และจำนวนโครงการที่ปรากฏอยู่ในแผน และจำนวนโครงการที่ปฏิบัติ

ยุทธศาสตร์	จำนวนโครงการปี ๒๕๖๑		ร้อยละ (%)
	จำนวนโครงการที่ปรากฏอยู่ในแผน	จำนวนโครงการที่ปฏิบัติได้	
๑.ด้านการจัดความยากจน	๑๑	๑	๙.๐๙
๒.ด้านการพัฒนาเมืองและชุมชนน่าอยู่	๔๗	๒๘	๕๙.๕๗
๓. ด้านการพัฒนาคนและสังคมที่มีคุณภาพ	๗๙	๓๗	๔๖.๘๔
๔. ด้านการพัฒนาเศรษฐกิจ ชุมชน การค้าและการลงทุน	๙	๒	๑๑.๑๑
๕. ด้านการพัฒนาการท่องเที่ยว	๔	๐	๐
๖. ด้านการจัดการทรัพยากรธรรมชาติและสิ่งแวดล้อม	๑๗	๒	๑๑.๗๖
๗. ด้านการบริหารจัดการที่ดี	๘	๒๕	๓๑๒.๕๐
รวม	๑๗๕	๙๕	๕๔.๒๙

แผนภูมิเปรียบเทียบจำนวนโครงการปี ๒๕๖๑

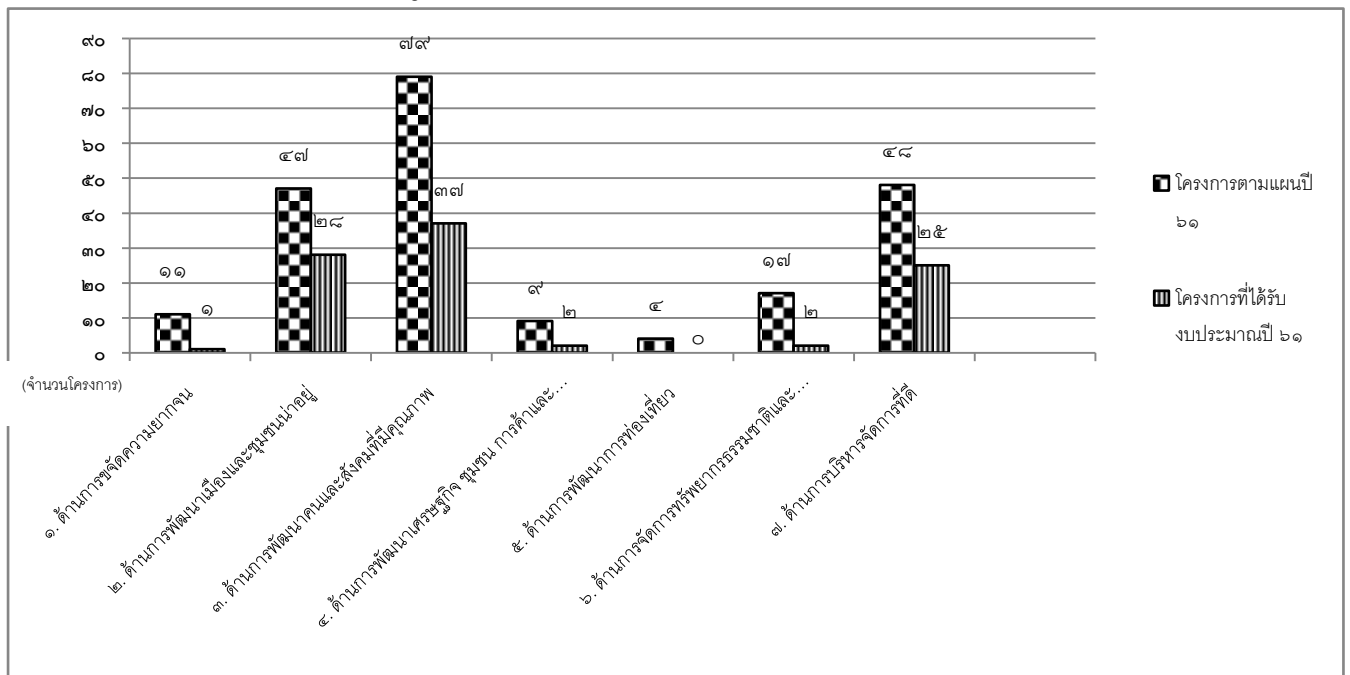

๑.๔ ปัญหา อุปสรรคการดำเนินงานที่ผ่านมาและแนวทางการแก้ไข

ตามระเบียบกระทรวงมหาดไทย ว่าด้วยการจัดทำแผนพัฒนาขององค์กรปกครองส่วนท้องถิ่น พ.ศ. ๒๕๔๘ แก้ไขเพิ่มเติมถึง(ฉบับที่ ๓) พ.ศ. ๒๕๖๑ หมวด ๖ ข้อ ๒๙ ให้คณะกรรมการติดตามและประเมินผล แผนพัฒนาขององค์กรปกครองส่วนท้องถิ่น รายงานผลและเสนอความเห็นซึ่งได้จากการติดตามและ ประเมินผลแผนพัฒนาต่อผู้บริหารท้องถิ่น

คณะกรรมการติดตามและประเมินผลแผนพัฒนาเทศบาลตำบลลำน้ำพอง ได้ติดตามและประเมินผล ในประเด็นต่อไปนี้

๑. การติดตามและประเมินผลจำนวนโครงการที่นำไปสู่การปฏิบัติ เปรียบเทียบกับจำนวนโครงการใน แผนพัฒนาท้องถิ่นสี่ปี (พ.ศ. ๒๕๖๑ – ๒๕๖๔) ของเทศบาลตำบลลำน้ำพอง

๒. การติดตามและประเมินผลจำนวนงบประมาณที่นำไปสู่การปฏิบัติ เปรียบเทียบกับจำนวน งบประมาณในแผนพัฒนาท้องถิ่นสี่ปี (พ.ศ. ๒๕๖๑ – ๒๕๖๔) ของเทศบาลตำบลลำน้ำพอง

๓. การติดตามและประเมินผลการดำเนินโครงการ โดยคัดเลือกโครงการตามแผนพัฒนาท้องถิ่นสี่ปี (พ.ศ. ๒๕๖๑ – ๒๕๖๔) ทั้ง ๗ ยุทธศาสตร์ จำนวน ๙๐ โครงการ

โดยมีปัญหา อุปสรรค และข้อเสนอแนะเพื่อเป็นแนวทางการจัดทำแผนพัฒนาท้องถิ่นของเทศบาล ตำบลลำน้ำพอง ต่อไป ดังนี้

๑. ในการจัดทำแผนพัฒนาท้องถิ่นสี่ปี (พ.ศ. ๒๕๖๑ – ๒๕๖๔) และ แผนพัฒนาท้องถิ่นสี่ปี ปรับปรุง เพิ่มเติม (ฉบับที่ ๑ และฉบับที่ ๒) จากการติดตามและประเมินผลการนำแผนพัฒนาของเทศบาล ตำบลลำน้ำพอง โดยการนำไปสู่การปฏิบัติ จะเห็นได้ว่าหากดูตามสัดส่วนของการนำโครงการไปสู่การปฏิบัติ อยู่ในระดับปานกลาง โดยคิดเป็นร้อยละ ๕๔.๒๙ จากโครงการที่อยู่ในแผนพัฒนา ทั้งหมด ๑๗๕ โครงการ สามารถนำมาปฏิบัติได้จริง ๙๕ โครงการ จะเห็นได้ว่ายุทธศาสตร์ที่ ๓ การพัฒนาคนและสังคมที่มีคุณภาพ มีการดำเนินการมากที่สุด จำนวน ๓๗ โครงการ ฝากข้อเสนอแนะในการจัดทำแผนพัฒนาท้องถิ่นครั้ง ต่อไป ควรมีการนำโครงการที่เร่งด่วนบรรจุไว้แผนพัฒนาสามารถนำไปแก้ไขปัญหาความเดือดร้อนให้ตรงจุด แต่เมื่อพิจารณาเป็นรายยุทธศาสตร์จำนวนโครงการและงบประมาณในแผนพัฒนาท้องถิ่นสี่ปี (พ.ศ. ๒๕๖๑ – ๒๕๖๔) รายด้านยุทธศาสตร์การพัฒนาการท่องเที่ยว จำนวนโครงการและงบประมาณในแผนพัฒนาท้องถิ่น ควรจะมีการเพิ่มโครงการ และนำไปสู่การปฏิบัติได้จริง ๆ เช่น การพัฒนาแหล่งท่องเที่ยวเชิงอนุรักษ์ บึงภูง เทียว ควรมีการประสานของงบประมาณจากหน่วยงานอื่น มาดำเนินการพัฒนาบึงภูงเทียวเป็นแหล่งท่องเที่ยว เชิงนิเวศน์ เพื่อสร้างรายได้ให้กับชุมชน และเป็นแหล่งท่องเที่ยวเชิงอนุรักษ์ประจำอำเภอ ซึ่งในการปฏิบัติจริง ยุทธศาสตร์ที่ ๖ ไม่มีโครงการที่ดำเนินได้เลย

๒. การจัดทำโครงการควรคำนึงถึงโครงการที่เป็นภาพรวม ระบุรายละเอียดของโครงการ/กิจกรรม เป้าหมาย ตัวชี้วัดที่ชัดเจน สามารถติดตามและประเมินผลได้ง่าย และควรเป็นโครงการที่มีผู้ได้รับประโยชน์ ในภาพรวมและเป็นรูปธรรมยิ่งขึ้น

๓. การดำเนินโครงการด้านโครงสร้างพื้นฐานที่ตรวจพบคือ การก่อสร้างถนนทำให้ประชาชนในพื้นที่ และนอกพื้นที่สามารถสัญจรไป-มา ได้อย่างสะดวก รวดเร็วมากยิ่งขึ้น แต่มีผลกระทบเชิงผลทางการเกษตร เช่น อ้อย มันสำปะหลัง พืชทอง ฯลฯ สัญจรผ่านไป-มาประจำ ทำให้เกิดถนนชำรุดเสียหายเร็วกว่าเวลาอันควร ควรประสานการซ่อมถนน ทั้งหน่วยงานที่เกี่ยวข้อง และองค์กรปกครองส่วนท้องถิ่น

๔. จากการดูวิสัยทัศน์ของเทศบาลตำบลลำน้ำพอง ยังไม่สอดคล้องกับการพัฒนาในพื้นที่ เห็นควรปรับเปลี่ยนวิสัยทัศน์บางส่วน เพื่อให้นำไปสู่การปฏิบัติจริงตรงตามวิสัยทัศน์ที่กำหนดไว้

๕. โครงการในแต่ละยุทธศาสตร์ที่บรรจุในแผนพัฒนาท้องถิ่นสี่ปี (พ.ศ. ๒๕๖๑ - ๒๕๖๔) นั้น ควรดูจากวิสัยทัศน์เป็นหลัก และให้สอดคล้องกับนโยบายผู้บริหาร และการพัฒนาในพื้นที่

๖. โครงการในแต่ละยุทธศาสตร์ที่บรรจุในแผนพัฒนาท้องถิ่นสี่ปี (พ.ศ. ๒๕๖๑ - ๒๕๖๔) ที่นำไปสู่การปฏิบัติควรแบ่งสัดส่วนงบประมาณในแต่ละยุทธศาสตร์และมีการกระจายให้สอดคล้องกัน

๗. ควรให้ความสำคัญกับขั้นตอนการจัดทำโครงการ ทั้งนี้โครงการที่นำเสนอควรมีรายละเอียด ขั้นตอนการดำเนินงานที่ชัดเจนและมีความสอดคล้องกัน โดยเฉพาะในส่วนของวัตถุประสงค์ เป้าหมาย ค่าใช้จ่ายและวิธีการดำเนินงานเพื่อประสิทธิภาพในการติดตามและประเมินผล

๘. ในแต่ละปีไม่ควรมีการปรับแผนพัฒนาฯ มากเกินไป อย่างน้อยไม่เกินปีละ ๓ ครั้ง

๙. โครงการทุกโครงการควรดำเนินงานให้เป็นไปตามระยะเวลาที่กำหนดตามแผนการดำเนินงาน เพื่อไม่ให้เกิดความล่าช้าในช่วงระยะเวลาใกล้สิ้นปีงบประมาณ

๒. แนวทางการติดตามและประเมินผล ปีงบประมาณ พ.ศ. ๒๕๖๒

๒.๑ การติดตามและประเมินผลยุทธศาสตร์

(๑) แนวทางการพิจารณาการติดตามและประเมินผลยุทธศาสตร์เพื่อความสอดคล้องกับแผนพัฒนา ท้องถิ่น

สำหรับเทศบาลตำบลลำน้ำพอง ใช้แนวทางการพิจารณาการติดตามและประเมินผลยุทธศาสตร์เพื่อความสอดคล้องกับแผนพัฒนาท้องถิ่น ตามระเบียบกระทรวงมหาดไทยว่าด้วยการจัดทำแผนพัฒนาของ
องค์ปกครองส่วนท้องถิ่น พ.ศ. ๒๕๔๘ แก้ไขเพิ่มเติมถึง (ฉบับที่ ๓) พ.ศ. ๒๕๖๑ และปฏิบัติตามหนังสือ
กระทรวงมหาดไทย ด่วนที่สุด ที่ มท.๐๘๑๐.๓/ว ๒๙๓๑ ลงวันที่ ๑๕ พฤษภาคม ๒๕๖๒ ดังนี้

ประเด็นการพิจารณา	คะแนน
๑. ข้อมูลสภาพทั่วไปและข้อมูลพื้นฐานขององค์การปกครองส่วนท้องถิ่น	๒๐
๒. การวิเคราะห์สถานการณ์และศักยภาพ	๑๕
๓. ยุทธศาสตร์ประกอบด้วย	๖๕
๓.๑ ยุทธศาสตร์ขององค์การปกครองส่วนท้องถิ่น	(๑๐)
๓.๒ ยุทธศาสตร์ขององค์การปกครองส่วนท้องถิ่นในเขตจังหวัด	(๑๐)
๓.๓ ยุทธศาสตร์จังหวัด	(๑๐)
๓.๔ วิสัยทัศน์	(๕)
๓.๕ กลยุทธ์	(๕)
๓.๖ เป้าประสงค์ของแต่ละประเด็นกลยุทธ์	(๕)
๓.๗ จุดยืนทางยุทธศาสตร์	(๕)
๓.๘ แผนงาน	(๕)
๓.๙ ความเชื่อมโยงของยุทธศาสตร์ในภาพรวม	(๕)
รวมคะแนน	๑๐๐

๒.๒ การติดตามและประเมินผลโครงการ

แนวทางการพิจารณาการติดตามและประเมินผลโครงการเพื่อความสอดคล้องกับแผนพัฒนาท้องถิ่น

สำหรับเทศบาลตำบลลำน้ำพอง ใช้แนวทางการพิจารณาการติดตามและประเมินผลโครงการเพื่อความสอดคล้องกับแผนพัฒนาท้องถิ่น ตามระเบียบกระทรวงมหาดไทยว่าด้วยการจัดทำแผนพัฒนาขององค์กรปกครองส่วนท้องถิ่น พ.ศ. ๒๕๔๘ แก้ไขเพิ่มเติมถึง (ฉบับที่ ๓) พ.ศ. ๒๕๖๑ และปฏิบัติตามหนังสือกระทรวงมหาดไทย ด่วนที่สุด ที่ มท.๐๘๑๐.๓/ว ๒๙๓๑ ลงวันที่ ๑๕ พฤษภาคม ๒๕๖๒ ดังนี้

ประเด็นการพิจารณา	คะแนน
๑. การสรุปสถานการณ์การพัฒนา	๑๐
๒. การประเมินการนำแผนพัฒนาท้องถิ่น (พ.ศ.๒๕๖๑ -๒๕๖๕) ไปปฏิบัติในเชิงปริมาณ	๑๐
๓. การประเมินการนำแผนพัฒนาท้องถิ่น (พ.ศ.๒๕๖๑ -๒๕๖๕) ไปปฏิบัติในเชิงคุณภาพ	๑๐
๔. แผนงานและยุทธศาสตร์การพัฒนา	๑๐
๕. โครงการพัฒนาประกอบด้วย	๖๐
๕.๑ ความชัดเจนของชื่อโครงการ	(๕)
๕.๒ กำหนดวัตถุประสงค์สอดคล้องกับโครงการ	(๕)
๕.๓ เป้าหมาย (ผลผลิตของโครงการ) มีความชัดเจนนำไปสู่การตั้งงบประมาณได้อย่างถูกต้อง	(๕)
๕.๔ โครงการมีความสอดคล้องกับแผนยุทธศาสตร์ชาติ ๒๐ ปี	(๕)
๕.๕ เป้าหมาย(ผลผลิตโครงการ) มีความสอดคล้องกับแผนพัฒนาเศรษฐกิจและสังคมแห่งชาติ	(๕)
๕.๖ โครงการมีความสอดคล้องกับ Thailand ๔.๐	
๕.๗ โครงการสอดคล้องกับยุทธศาสตร์จังหวัด	
๕.๘ โครงการแก้ไขปัญหาความยากจนหรือการเสริมสร้างให้ประเทศชาติมั่นคง มั่งคั่ง ยั่งยืน ภายใต้หลักประชารัฐ	
๕.๙ งบประมาณมีความสอดคล้องกับเป้าหมาย (ผลผลิตของโครงการ)	
๕.๑๐ มีการประมาณการราคาถูกต้องตามหลักงบประมาณ	
๕.๑๑ มีการกำหนดตัวชี้วัด (KPI) และสอดคล้องกับวัตถุประสงค์และผลที่คาดว่าจะได้รับ	
๕.๑๒ ผลที่คาดว่าจะได้รับ สอดคล้องกับวัตถุประสงค์	
รวมคะแนน	๑๐๐

๒.๓ กรอบและแนวทางในการติดตามและประเมินผล

การวางระบบติดตามและประเมินผลแผนพัฒนาท้องถิ่น (พ.ศ. ๒๕๖๑ – ๒๕๖๕) เทศบาลตำบลลำน้ำพอง มีฐานคิดว่าระบบติดตามและประเมินผลไม่อาจแยกตัวเองจากระบบการบริหารแผนทั้งหมด ดังนั้น ระบบอื่น ๆ ที่เกิดขึ้นก่อนหน้าที่แผนพัฒนาจะดำเนินการจึงเป็นเหมือนบริบทที่ส่งเสริมต่อการบริหารแผน และส่งผลต่อการติดตามและประเมินผลด้วยเช่นกัน ดังนั้น ระบบติดตามและประเมินผลแผนพัฒนาเทศบาล จึงมีกรอบแนวคิด ตามแผนภาพ ดังนี้

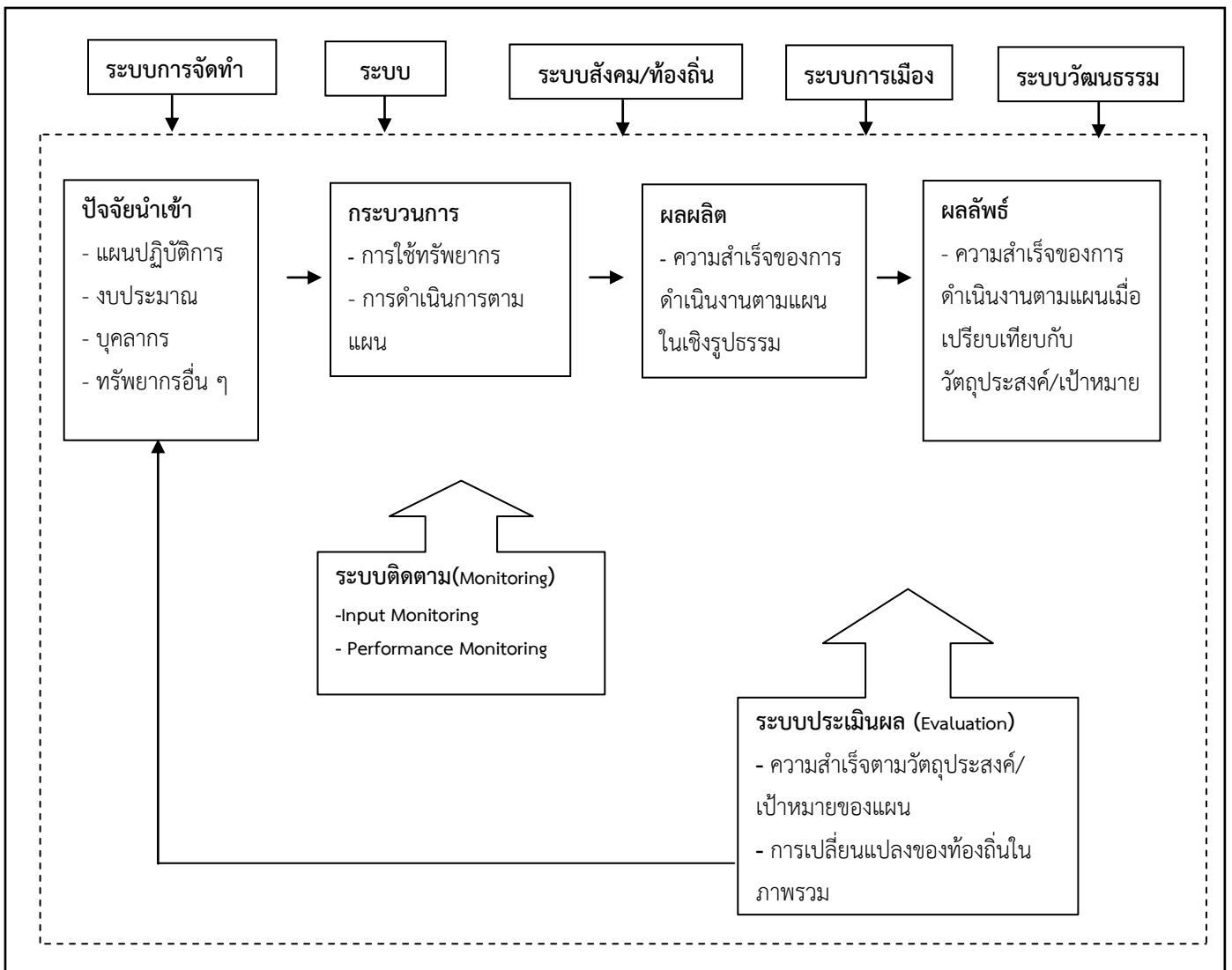

จากกรอบแนวคิดการวางระบบการติดตามและประเมินผลที่แสดงจุดเริ่มต้นของระบบการติดตามว่า เริ่มจากการได้รับทรัพยากรไปเพื่อดำเนินงานโดยจะมุ่งเน้นการติดตามการใช้ทรัพยากรเมื่อเปรียบเทียบกับ เวลา (Input monitoring) และการติดตามความก้าวหน้าของผลการดำเนินงานเมื่อเปรียบเทียบกับ เป้าหมายที่กำหนดไว้ (performance monitoring) การวางระบบติดตามในที่นี้ จึงเป็นการสร้างระบบ เพื่อที่จะนำไปสู่ การปรับปรุงแก้ไข เชิงการบริหารแผน

เพื่อให้งานดำเนินต่อไปจนจบตามเวลา และระบบประเมินผลมาประเมินว่าเมื่อผลที่เกิดขึ้นทั้งในส่วนของผลผลิต (output) และผลลัพธ์ (outcome) ว่าเป็นไปตามที่ตั้งเป้าหมายหรือเป็นไปตามวัตถุประสงค์ที่กำหนดไว้ล่วงหน้าเพียงใด อย่างไรก็ตามระบบติดตามและประเมินผลจะได้รับผลกระทบจากการจัดทำแผนการดำเนินงาน นั่นคือ ถ้าได้ แผนการดำเนินงานที่สอดคล้องและเอื้อต่อการติดตามและประเมินผล ก็จะทำให้ระบบติดตามและประเมินผลทำหน้าที่ของระบบไปได้หาก แต่แผนการดำเนินงานไม่เอื้อต่อการติดตาม เช่น ขาดความชัดเจน หรือมีการปรับกิจกรรมโดยไม่ได้ยึดแผนการดำเนินงาน ฯลฯ ก็อาจทำให้ระบบการติดตามและประเมินผลโดยรวมดังกล่าวมีปัญหาได้

๒.๓.๑ กรอบในการติดตามและประเมินผล

ด้วยระเบียบกระทรวงมหาดไทย ว่าด้วยการจัดทำแผนพัฒนาองค์กรปกครองส่วนท้องถิ่น พ.ศ.๒๕๔๘ และแก้ไขเพิ่มเติมถึง (ฉบับที่ ๓) พ.ศ. ๒๕๖๑ ข้อ๒๙ คณะกรรมการติดตามและประเมินผล แผนพัฒนาท้องถิ่น มีอำนาจหน้าที่ ดังนี้

- (๑) กำหนดแนวทาง วิธีการในการติดตามและประเมินผลแผนพัฒนา
- (๒) ดำเนินการติดตามและประเมินผลแผนพัฒนา
- (๓) รายงานผลและเสนอความเห็นซึ่งได้จากการติดตามและประเมินผลแผนพัฒนาต่อผู้บริหารท้องถิ่น เพื่อให้ผู้บริหารท้องถิ่น เพื่อให้ผู้บริหารท้องถิ่น เสนอต่อสภาท้องถิ่น และคณะกรรมการพัฒนาท้องถิ่น พร้อมทั้งประกาศผลการติดตามและประเมินผลแผนพัฒนาให้ประชาชนในท้องถิ่นทราบ ในที่เปิดเผยภายในสิบห้าวันนับแต่วันที่รายงานผลและเสนอความเห็นดังกล่าว และต้องปิดประกาศไว้เป็นระยะเวลาไม่น้อยกว่าสามสิบวันโดยอย่างน้อยปีละหนึ่งครั้งภายในเดือนธันวาคมของทุกปี
- (๔) แต่งตั้งคณะอนุกรรมการหรือคณะทำงานเพื่อช่วยปฏิบัติงานตามที่เห็นสมควร

เทศบาลตำบลลำน้ำพองจึงได้กำหนดกรอบและแนวทางการติดตามและประเมินผล ดังนี้

๑. แต่งตั้งคณะกรรมการติดตามและประเมินผล แผนพัฒนาเทศบาลและ
๒. กำหนดแบบสอบถามเพื่อติดตามการประเมิน (ประเมินด้วยเกณฑ์ความพึงพอใจและการมีส่วนร่วมของประชาชน ในการประเมินผลการปฏิบัติงานในเขตพื้นที่)
๓. กำหนดการติดตามและประเมินผลการนำแผนพัฒนาไปปฏิบัติ อย่างน้อยโครงการละ ๑ ครั้งต่อปี
๔. กำหนดการติดตามและประเมินผลการนำแผนพัฒนาไปปฏิบัติ ในภาพรวมอย่างน้อยปีละครั้ง
๕. กำหนดการรายงานผล ซึ่งได้จากการติดตาม และประเมินผลแผนพัฒนาต่อผู้บริหารท้องถิ่น เพื่อให้ผู้บริหารท้องถิ่นรายงานผลต่อสภาเทศบาลฯ และคณะกรรมการพัฒนาท้องถิ่น ปีละหนึ่งครั้ง
๖. กำหนดการประกาศผลการติดตามและประเมินผลแผนพัฒนาให้ประชาชนใน ท้องถิ่น ภายในเดือนธันวาคมของทุกปี และปิดประกาศไว้ในที่เปิดเผยไม่น้อยกว่าสามสิบวัน

คณะกรรมการติดตามและประเมินผลแผนพัฒนา เทศบาลตำบลลำน้ำพอง และ ที่ได้รับการแต่งตั้งตามระเบียบฯต้องกำหนดแนวทาง วิธีการติดตามและประเมินผลแผนพัฒนาท้องถิ่น โดยให้มีการ

ประชุมกำหนดแนวทาง วิธีการในการติดตามและประเมินผลและออกพื้นที่สุ่มตรวจติดตามประเมินผล โครงการ/กิจกรรมที่ดำเนินงานเพื่อการติดตามและประเมินผลการใช้จ่ายงบประมาณของ เทศบาลตำบลลำน้ำพอง และใช้แบบประเมินความพึงพอใจต่อการดำเนินงานดั่งนั้น เพื่อให้สอดคล้องกับระเบียบฯและการจัดทำ แผนพัฒนา ท้องถิ่น ให้สอดคล้องกับปัญหาความต้องการและแนวทางการพัฒนาที่เหมาะสมกับพื้นที่และ สถานการณ์ภายนอกจึงต้องมีการติดตามและประเมินผลแผนพัฒนา ประจำปีงบประมาณพ.ศ. ๒๕ ๖๒ และ สรุปรายงานผลเสนอต่อผู้บริหารท้องถิ่น และ เพื่อให้ผู้บริหารท้องถิ่น เสนอต่อสภาท้องถิ่นและ คณะกรรมการ พัฒนาท้องถิ่น พร้อมทั้งประกาศผลการติดตามและประเมินผลแผนพัฒนาท้องถิ่นให้ประชาชนในเขตเทศบาล ทราบโดยทั่วกันตามลำดับต่อไป

ปัจจุบันการติดตามและประเมินผลนั้นว่ามีความสำคัญและจำเป็นต่อการบริหารงานเป็น อย่างไร เนื่องจากการติดตามและประเมินผลเป็นการประเมินผลงานการปฏิบัติงานของปีที่ผ่านมาว่ามีความ สอดคล้องกับแผนงานที่ได้วางเอาไว้หรือไม่รวมทั้งการมีส่วนร่วมของภาคประชาชนอย่างแท้จริง เทศบาลตำบล ลำน้ำพอง ในฐานะองค์กรปกครองส่วนท้องถิ่นมีภาระหน้าที่ที่จะต้องให้การบริการแก่ประชาชนจึงจำเป็นที่ จะต้องมีการจัดทำแผนติดตามและประเมินผล เพื่อวัดถึงประสิทธิภาพประสิทธิผลของการดำเนินการในด้าน ต่างๆเพื่อใช้เปรียบเทียบการทำงานของปีที่ผ่านมาอีกด้วย

๒.๓.๒ แนวทางในการติดตามและประเมินผล

การติดตามและประเมินผลแผนพัฒนา เป็นเครื่องมือที่จำเป็นในการปรับปรุงประสิทธิภาพ ของโครงการที่ดำเนินการอยู่ โดยที่ “การติดตาม” หมายถึงกิจกรรมภายในโครงการซึ่งถูกออกแบบมาเพื่อให้ ข้อมูลย้อนกลับเกี่ยวกับการดำเนินโครงการ/กิจกรรม ปัญหาที่กำลังเผชิญอยู่ ประสิทธิภาพของวิธีการ ดำเนินงานให้ลุล่วง ค่าใช้จ่ายโครงการ/กิจกรรมสูงเกินกว่าที่กำหนดไว้ กลุ่มเป้าหมายหลักของโครงการ/ กิจกรรมไม่ได้รับประโยชน์หรือได้รับน้อยกว่าที่ควรจะเป็น เกิดปัญหาในการควบคุมคุณภาพของการ ดำเนินงาน เสียเวลาในการตรวจสอบความขัดแย้งในการปฏิบัติงานภายในหน่วยงานหรือระหว่างหน่วยงาน กลุ่มเป้าหมายที่ได้รับประโยชน์จากโครงการ/กิจกรรม

“การประเมินผล” คือ เป็นการรวบรวมผลการติดตามความก้าวหน้าของโครงการและการ ประเมินผลโครงการของทุกส่วนราชการเพื่อวิเคราะห์และประเมินผลการดำเนินงาน การตรวจสอบผลการ ดำเนินงานในระหว่างที่กำลังดำเนินการหรือภายหลังที่การดำเนินการสำเร็จเสร็จสิ้นไปแล้ว ซึ่งการประเมินผล เป็นสิ่งจำเป็นเช่นเดียวกับการติดตาม การประเมินผลแผนงานจะเป็นการบ่งชี้ว่าแผนงานที่กำหนดไว้ได้มีการ ปฏิบัติหรือไม่อย่างไร อันเป็นตัวชี้วัดว่าแผนงานที่ได้ดำเนินการไปแล้วนั้นให้ผลเป็นอย่างไร นำไปสู่ ความสำเร็จตามแผนงานที่กำหนดไว้หรือไม่ มี ๒ แบบ ดังนี้

๑. การประเมินผลเชิงปริมาณ

เป็นการประเมินผลความสำเร็จในการดำเนินงานและการใช้งบประมาณในแต่ละ โครงการโดยพิจารณาจากเป้าหมายของโครงการที่ได้กำหนดไว้ในแผนดำเนินการและจำนวนงบประมาณที่ได้ ใช้จ่ายจริง

๒. การประเมินผลเชิงคุณภาพ

เป็นการประเมินผลสำเร็จของโครงการที่มีลักษณะเป็นการจัดการอบรม/ศึกษาดูงาน โดยการประเมินผลความสำเร็จของเป้าหมายเชิงคุณภาพที่ได้กำหนดไว้ในแผนพัฒนาสามปีและแผน ดำเนินการประจำปีโดยผู้รับผิดชอบโครงการจะต้องทำการสำรวจความคิดเห็นของผู้เข้ารับการอบรม/ศึกษาดู งาน ที่มีต่อการดำเนินการในภาพรวมของโครงการ

๒.๔ กำหนดเครื่องมือที่ใช้ในการติดตามและประเมินผล

เครื่องมือการติดตามและประเมินผลแผนพัฒนาท้องถิ่น (Monitoring and evaluation tools for local development plans) เป็นสิ่งของ วัสดุ อุปกรณ์หรือเทคนิควิธีการที่ คณะกรรมการติดตามและประเมินผลแผนพัฒนา องค์กรปกครองส่วนท้องถิ่น ใช้ในการเก็บข้อมูลการ ติดตามผล รวมทั้งโดยการพิจารณาเลือกใช้เครื่องมือและเทคนิควิธีการที่ คณะกรรมการติดตามและประเมินผลแผนพัฒนาท้องถิ่น ได้คิดสร้างไว้เพื่อใช้ในการติดตามและประเมินผลเช่น แบบสอบถามวัดทัศนคติมาตราส่วนประมาณค่าและวิธีการ เป็นต้น และหรือโดยการสร้างเครื่อง การติดตามและประเมินผลแผนพัฒนาท้องถิ่น ได้แก่แบบสอบถาม (Questionnaires) แบบสัมภาษณ์ (Interview) และแบบสังเกตการณ์ (Observation) เป็นต้น โดยอาศัย สภาพพื้นที่ทั่วไป อำนาจหน้าที่ ภารกิจขององค์กรปกครองส่วนท้องถิ่นรวมถึงผู้มีส่วนได้เสียในท้องถิ่น รวมทั้งเกณฑ์มาตรฐาน แบบต่าง ๆ ที่ได้กำหนดขึ้นหรือการ นำไปทดลองใช้ เพื่อปรับปรุง แก้ไขแล้ว จึงนำเครื่องมือ การติดตามและประเมินผลแผนพัฒนาท้องถิ่น ไปใช้ในการปฏิบัติงานจริงหรือ ภาคสนาม ดำเนินการสำรวจและเก็บข้อมูล วิเคราะห์ข้อมูลสรุปข้อมูลที่เป็นจริงต่อไป

ดังนั้นองค์กรปกครองส่วนท้องถิ่น จึงต้องมีเครื่องมือที่สำคัญในการตรวจสอบการดำเนินงานว่าเป็นไปตามวัตถุประสงค์หรือบรรลุเป้าหมายหรือไม่อย่างไรซึ่ง “ระบบติดตาม” และ “ระบบประเมินผล” จะเป็นเครื่องมือในการนำข้อมูลต่าง ๆ มาปรับปรุงแก้ไขเพิ่มเติมหรือแม้แต่ยุติการดำเนินงานโดยเครื่องมือที่ใช้ในการติดตามและประเมินผลของเทศบาลตำบลลำน้ำพอง ได้ใช้แบบรายงาน ๓ แบบ ตามรูปแบบที่กรมส่งเสริมการปกครองท้องถิ่น กำหนดเป็นแนวทางคือ ดังนี้

๒. ให้ใช้คู่มือการติดตามและประเมินผลการจัดทำและแปลงแผนไปสู่การปฏิบัติขององค์กรปกครองส่วนท้องถิ่น เป็นเครื่องมือในการติดตามประเมินผล ดังนี้

แบบที่ ๑ การกำกับการจัดทำแผนยุทธศาสตร์ขององค์กรปกครองส่วนท้องถิ่น

แบบที่ ๒ แบบติดตามผลการดำเนินงานขององค์กรปกครองส่วนท้องถิ่น

แบบที่ ๓ /๑ แบบติดตามประเมินผลการดำเนินงานตามแผนยุทธศาสตร์

แบบที่ ๔ แนวทางการให้คะแนนการพิจารณาการติดตามและประเมินผลยุทธศาสตร์เพื่อความสอดคล้องกับแผนพัฒนาท้องถิ่นขององค์กรปกครองส่วนท้องถิ่น

แบบที่ ๔/๑ แนวทางการให้คะแนนการพิจารณาการติดตามและประเมินผลโครงการเพื่อความสอดคล้องกับแผนพัฒนาท้องถิ่นขององค์กรปกครองส่วนท้องถิ่น

(โดยได้ปฏิบัติตามหนังสือด่วนที่สุด ที่ มท ๐๘๑๐.๓/ว ๒๙๓๑ ลงวันที่ ๑๕ พฤษภาคม ๒๕๖๒ และหนังสือกระทรวงมหาดไทย ที่มท ๐๘๑๐.๓/ว ๖๗๓๒ ลงวันที่ ๖ พฤศจิกายน ๒๕๖๒)

การติดตามและประเมินผลด้วยระบบ e-plan (www.dla.go.th)

๒. ให้มีการติดตามและประเมินผล ยุทธศาสตร์และประเมินผล โครงการและงบประมาณที่นำแผนพัฒนาท้องถิ่น (พ.ศ.๒๕๖๑-๒๕๖๕) ไปเป็นกรอบจัดทำงบประมาณ ในปีงบประมาณ พ.ศ. ๒๕๖๒

๓. ให้สรุปผลเป็นจำนวนโครงการและร้อยละในการนำแผนพัฒนา ท้องถิ่น (พ.ศ. ๒๕๖๑ - ๒๕๖๕) แล้วนำมาจัดทำเป็นงบประมาณ (เฉพาะในช่องปี ๒๕๖๒)

๔. การรายงานอื่นตามข้อกำหนดที่เกี่ยวข้อง

การแจกแบบสอบถาม

เป็นการแจกแบบสอบถามเกี่ยวกับความพึงพอใจในเกี่ยวกับการปฏิบัติงานของเทศบาลตำบลลำน้ำพอง โดยการสุ่มแจก ชุมชนละ ๑๐ ชุด จำนวน ๑๓ ชุมชน รวม ๑๓๐ ชุด

การเก็บรวบรวมข้อมูล

หลังจากนำแบบสอบถามไปแจกให้กับประชาชนในเขตพื้นที่ ตอบแบบสอบถามแล้วให้เก็บแบบสอบถามกลับคืนส่งให้ฝ่ายติดตามและประเมินผล งานวิเคราะห์นโยบายและแผน เพื่อนำไปวิเคราะห์และประมวลผลข้อมูลต่อไป

สถิติที่ใช้ในการวิเคราะห์ข้อมูล

ในการวิเคราะห์ข้อมูลเนื่องจากการติดตามและประเมินผลในเชิงปริมาณ เกณฑ์ที่ใช้วัด ใช้เกณฑ์วัดระดับความพึงพอใจและการมีส่วนร่วมของประชาชน โดยใช้สถิติเชิงพรรณนา (Descriptive) โดยการหาค่าร้อยละ ค่าเฉลี่ยโดยใช้โปรแกรมเชิงสถิติ (SPSS)

เกณฑ์คะแนนที่ใช้ในการวัดความพึงพอใจและการมีส่วนร่วมของประชาชน

- ระดับความพึงพอใจมาก
- ระดับความพึงพอใจ
- ระดับความไม่พึงพอใจ

กานนำเสนอรายงานผล

การนำเสนอรายงานผลการติดตามและประเมินผลแผนพัฒนา ของเทศบาลตำบลลำน้ำพอง โดยจัดทำกรายงานผลการติดตามเชิงพรรณนาในรูปแบบตารางต่างๆ เพื่อดูง่ายและแสดงรายละเอียดในประเด็นคำตอบต่างที่ได้จากแบบสอบถามของประชาชนครบทุกคำถามข้อเสนอแนะของประชาชนผู้ตอบแบบสอบถามและข้อเสนอแนะจากการติดตามและประเมินผลของคณะกรรมการติดตามและประเมินผลแผนพัฒนาแล้วรวบรวมจัดทำเป็นรูปเล่ม เพื่อเสนอต่อผู้บริหารท้องถิ่น เพื่อให้ผู้บริหารท้องถิ่นเสนอต่อสภาท้องถิ่น และคณะกรรมการพัฒนาท้องถิ่น พร้อมทั้งประกาศผลการติดตามและประเมินผลแผนพัฒนาท้องถิ่นให้ประชาชนในท้องถิ่นทราบในที่เปิดเผยภายในสิบห้าวันนับแต่วันรายงานผล และเสนอความเห็นดังกล่าว และต้องปิดประกาศไว้เป็นระยะเวลา ไม่น้อยกว่าสามสิบวันโดยอย่างน้อยปีละหนึ่งครั้งภายในเดือนธันวาคมของทุกปี

๒.๕ แบบสำหรับการติดตามและประเมินผล

แบบสำหรับการติดตามและประเมินผลพร้อมทั้งการให้คะแนนการพิจารณาติดตาม
และประเมินผลยุทธศาสตร์เพื่อสอดคล้องแผนพัฒนาท้องถิ่นของเทศบาลตำบลลำน้ำพอง

(ตามหนังสือกระทรวงมหาดไทย ด่วนที่สุด ที่ มท ๐๘๑๐.๓/ว ๒๙๓๑ ลงวันที่ ๑๕ พฤษภาคม ๒๕๖๒)

(หนังสือกระทรวงมหาดไทย ที่มท ๐๘๑๐.๓/ว ๖๗๓๒ ลงวันที่ ๖ พฤศจิกายน ๒๕๖๒)

ประเด็นการพิจารณา	รายละเอียดหลักเกณฑ์	คะแนนเต็ม	คะแนนที่ได้
๑.ข้อมูลสภาพทั่วไปและ ข้อมูลพื้นฐานขององค์กร ปกครองส่วนท้องถิ่น	ควรประกอบด้วยข้อมูลดังนี้ (๑) ข้อมูลเกี่ยวกับด้านกายภาพ เช่น ที่ตั้งของ หมู่บ้าน/ชุมชน/ตำบล/ลักษณะภูมิประเทศ/ลักษณะ ของดิน/ลักษณะของแหล่งน้ำ/ลักษณะของไม้/ป่าไม้ ฯลฯ ด้านการเมือง/การปกครอง เช่น เขตการ ปกครอง การเลือกตั้ง ฯลฯ	๒๐	
	(๒) ข้อมูลเกี่ยวกับด้านการเมือง/การปกครอง เช่น เขตการปกครอง /การเลือกตั้ง ฯลฯ ประชากร และ ช่วงอายุ และจำนวนประชากร ฯลฯ	(๓)	
	(๓) ข้อมูลเกี่ยวกับสภาพทางสังคม เช่น การศึกษา สาธารณสุข อาชญากรรม ยาเสพติด การสังคม สงเคราะห์ ฯลฯ	(๒)	
	(๔) ข้อมูลเกี่ยวกับระบบบริการพื้นฐาน เช่น การ คมนาคมขนส่ง การไฟฟ้า การประปา โทรศัพท์ ฯลฯ	(๒)	
	(๕) ข้อมูลเกี่ยวกับระบบเศรษฐกิจ เช่น การเกษตร การประมง การปศุสัตว์ การบริการ การท่องเที่ยว อุตสาหกรรม การพาณิชย์/กลุ่มอาชีพ แรงงาน ฯลฯ และเศรษฐกิจพอเพียงท้องถิ่น (ด้านการเกษตรและ แหล่งน้ำ)	(๒)	
	(๖) ข้อมูลเกี่ยวกับศาสนา ประเพณี วัฒนธรรม เช่น การนับถือศาสนา ประเพณีและงานประจำปี ภูมิ ปัญญาท้องถิ่น ภาษาถิ่น สินค้าพื้นเมือง และของที่ ระลึก ฯลฯ และอื่น ๆ	(๒)	
	(๗) ข้อมูลเกี่ยวกับทรัพยากรธรรมชาติ เช่น น้ำ ป่า ไม้ ภูเขา คุณภาพของทรัพยากรธรรมชาติ ฯลฯ	(๒)	
	(๘) การสำรวจและจัดเก็บข้อมูลเพื่อการจัดทำ แผนพัฒนาท้องถิ่นหรือการใช้ข้อมูล จปฐ.	(๒)	

ประเด็นการพิจารณา	รายละเอียดหลักเกณฑ์	คะแนนเต็ม	คะแนนที่ได้
๑. ข้อมูลสภาพทั่วไปและข้อมูลพื้นฐานขององค์กรปกครองส่วนท้องถิ่น(ต่อ)	(๘) การประชุมประชาคมท้องถิ่น รูปแบบ วิธีการ และดำเนินการประชุมประชาคมท้องถิ่น โดยใช้กระบวนการร่วมคิด ร่วมทำ ร่วมตัดสินใจ ร่วมตรวจสอบ ร่วมรับประโยชน์ ร่วมแก้ปัญหา ปรีกษาหารือ แลกเปลี่ยนเรียนรู้ เพื่อแก้ปัญหา สำหรับการพัฒนาท้องถิ่นตามอำนาจหน้าที่ขององค์กรปกครองส่วนท้องถิ่น	(๓)	
๒. การวิเคราะห์สภาพการณ์และศักยภาพ	ควรประกอบด้วยข้อมูลดังนี้ (๑) การวิเคราะห์ครอบคลุมความเชื่อมโยง ความสอดคล้องยุทธศาสตร์จังหวัด ยุทธศาสตร์การพัฒนาขององค์กรปกครองส่วนท้องถิ่นในเขตจังหวัด ยุทธศาสตร์ขององค์กรปกครองส่วนท้องถิ่น นโยบายของผู้บริหารท้องถิ่น รวมถึงการเชื่อมโยงของแผนยุทธศาสตร์ชาติ ๒๐ ปี แผนพัฒนาเศรษฐกิจและสังคมแห่งชาติ และ Thailand ๔.๐	๑๕	
	(๒) การวิเคราะห์การใช้ผังเมืองรวมหรือผังเมืองเฉพาะและการบังคับใช้ผลของการบังคับใช้สถานการณ์ที่เกิดขึ้นต่อการพัฒนาท้องถิ่น	(๒)	
	(๓) การวิเคราะห์ทางสังคม เช่น ด้านแรงงาน การศึกษา สาธารณสุข ความยากจน อาชญากรรม ปัญหายาเสพติด เทคโนโลยี จารีต ประเพณี วัฒนธรรม ภูมิปัญญาท้องถิ่น เป็นต้น	(๑)	
	(๔) การวิเคราะห์ทางเศรษฐกิจ ข้อมูลด้านรายได้ครัวเรือน การส่งเสริมอาชีพ กลุ่มอาชีพ กลุ่มทางสังคม การพัฒนาอาชีพและกลุ่มต่าง ๆ สภาพทางเศรษฐกิจ และความเป็นอยู่ทั่วไป เป็นต้น	(๒)	
	(๕) การวิเคราะห์สิ่งแวดล้อม พื้นที่สีเขียว ธรรมชาติต่าง ๆ ทางภูมิศาสตร์กระบวนการหรือสิ่งที่เกิดขึ้น การประดิษฐ์ที่มีผลต่อสิ่งแวดล้อมและการพัฒนา	(๒)	

ประเด็นการพิจารณา	รายละเอียดหลักเกณฑ์	คะแนนเต็ม	คะแนนที่ได้
๒. การวิเคราะห์สภาวะการณ์ และศักยภาพ(ต่อ)	(๖) ผลการวิเคราะห์ศักยภาพเพื่อประเมินสถานภาพการพัฒนาในปัจจุบันและโอกาสการพัฒนาในอนาคตของท้องถิ่น ด้วยเทคนิค SWOT Analysis ที่อาจส่งผลต่อการดำเนินงานได้แก่ S-Strength (จุดแข็ง) W-Weakness (จุดอ่อน) O-Opportunity (โอกาส) และ T-Threat (อุปสรรค)	(๒)	
	(๗) สรุปประเด็นปัญหาและความต้องการของประชาชนพื้นที่ มีการนำเสนอปัญหา ค้นหาสาเหตุของปัญหาหรือสมมุติฐานของปัญหา แนวทางการแก้ไขปัญหาหรือวิธีการแก้ไขปัญหา กำหนดวัตถุประสงค์เพื่อแก้ไขปัญหา	(๒)	
	(๘) สรุปผลการดำเนินงานในรอบปีงบประมาณที่ได้รับ และเบิกจ่ายงบประมาณ ในปีงบประมาณ .ศ. ๒๕๕๗-๒๕๖๐ เช่น สรุปสถานการณ์การพัฒนา การตั้งงบประมาณ การเบิกจ่ายงบประมาณ การประเมินผลการนำแผนพัฒนาท้องถิ่นไปปฏิบัติในเชิงปริมาณ และการประเมินประสิทธิผลของแผนพัฒนาท้องถิ่นในเชิงคุณภาพ	(๑)	
	(๙) ผลที่ได้รับจากการดำเนินงานในปีงบประมาณ พ.ศ. ๒๕๕๗-๒๕๖๐ เช่น ผลที่ได้รับ/ผลที่สำคัญ ผลกระทบ และสรุปปัญหาอุปสรรคการดำเนินงานที่ผ่านมาและแนวทางแก้ไข ปีงบประมาณ พ.ศ. ๒๕๕๗-๒๕๖๐	(๑)	
๓. ยุทธศาสตร์ ๓.๑ ยุทธศาสตร์ขององค์กรปกครองส่วนท้องถิ่น	ควรประกอบด้วยข้อมูลดังนี้ สอดคล้องกับสภาพสังคม เศรษฐกิจ สิ่งแวดล้อมของท้องถิ่น ประเด็นปัญหาการพัฒนาและแนวทางการพัฒนาที่สอดคล้องกับยุทธศาสตร์ขององค์กรปกครองส่วนท้องถิ่น และเชื่อมโยงหลักปรัชญาแผนยุทธศาสตร์แห่งชาติ ๒๐ ปี แผนพัฒนาเศรษฐกิจและสังคมแห่งชาติ และ Thailand ๔.๐	๖๕	
		(๑๐)	

ประเด็นการพิจารณา	รายละเอียดหลักเกณฑ์	คะแนนเต็ม	คะแนนที่ได้
๓. ยุทธศาสตร์ (ต่อ) ๓.๒ ยุทธศาสตร์ขององค์กร ปกครองส่วนท้องถิ่นในเขตจังหวัด	สอดคล้องและเชื่อมโยงกับสภาพสังคม เศรษฐกิจ สิ่งแวดล้อมของท้องถิ่นและ ยุทธศาสตร์จังหวัด และเชื่อมโยงหลัก ประชากร รัฐ แผนยุทธศาสตร์ชาติ ๒๐ ปี แผนพัฒนาเศรษฐกิจและสังคมแห่งชาติ และ Thailand ๔.๐	(๑๐)	
๓.๓ ยุทธศาสตร์จังหวัด	สอดคล้องกับแผนพัฒนาเศรษฐกิจและ สังคมแห่งชาติ แผนการบริหารราชการ แผ่นดิน นโยบาย/ยุทธศาสตร์ คสช. และนโยบายรัฐบาล หลักประชากร รัฐ แผน ยุทธศาสตร์ชาติ ๒๐ ปี และ Thailand ๔.๐	(๑๐)	
๓.๔ วิสัยทัศน์	วิสัยทัศน์ ซึ่งมีลักษณะแสดงสถานภาพที่ องค์กรปกครองส่วนท้องถิ่นต้องการเป็น หรือบรรลุถึงอนาคตอย่างชัดเจน สอดคล้องกับโอกาสและศักยภาพที่เป็น ลักษณะเฉพาะขององค์กรปกครองส่วน ท้องถิ่นและสัมพันธ์กับโครงการพัฒนา ท้องถิ่น	(๕)	
๓.๕ กลยุทธ์	แสดงให้เห็นช่องทาง วิธีการ ภารกิจ หรือสิ่งที่ต้องทำตามอำนาจหน้าที่ของ องค์กรปกครองส่วนท้องถิ่นที่จะนำไปสู่ การบรรลุวิสัยทัศน์ หรือแสดงให้เห็นถึง ความชัดเจนในสิ่งที่จะดำเนินให้บรรลุ วิสัยทัศน์นั้น	(๕)	
๓.๖ เป้าประสงค์ของแต่ละ ประเด็นกลยุทธ์	เป้าประสงค์ของแต่ละประเด็นกลยุทธ์มี ความสอดคล้องและสนับสนุนต่อกลยุทธ์ ที่จะเกิดขึ้น มุ่งหมายสิ่งหนึ่งสิ่งใดที่ ชัดเจน	(๕)	
๓.๗ จุดยืนทางยุทธศาสตร์ (Positioning)	ความมุ่งมั่นแน่วแน่ในการวางแผน พัฒนาท้องถิ่น เพื่อให้บรรลุวิสัยทัศน์ของ องค์กรปกครองส่วนท้องถิ่น ซึ่งเกิดจาก ศักยภาพของพื้นที่จริง ที่จะนำไปสู่ ผลสำเร็จทางยุทธศาสตร์	(๕)	

ประเด็นการพิจารณา	รายละเอียดหลักเกณฑ์	คะแนนเต็ม	คะแนนที่ได้
๓.๘ แผนงาน	แผนงานหรือจุดมุ่งหมายเพื่อการพัฒนาในอนาคต กำหนดจุดมุ่งหมายในเรื่องใดเรื่องหนึ่งหรือแผนงานที่เกิดจากเป้าประสงค์ ตัวชี้วัด ค่าเป้าหมาย กลยุทธ์ จุดยืนทางยุทธศาสตร์ แต่ละยุทธศาสตร์ขององค์กรปกครองส่วนท้องถิ่นที่มีความชัดเจน นำไปสู่การจัดทำโครงการพัฒนาท้องถิ่นในแผนพัฒนาท้องถิ่นสี่ปี โดยระบุแผนงานและความเชื่อมโยงดังกล่าว	(๕)	
๓.๙ ความเชื่อมโยงของยุทธศาสตร์ในภาพรวม	ความเชื่อมโยงองค์รวมที่นำไปสู่การพัฒนาท้องถิ่นที่เกิดผลผลิต/โครงการจากแผนยุทธศาสตร์ชาติ ๒๐ ปี แผนพัฒนาเศรษฐกิจและสังคมแห่งชาติ ฉบับที่ ๑๒ Thailand ๔.๐ แผนพัฒนาภาค/แผนพัฒนากลุ่มจังหวัด/แผนพัฒนาจังหวัด ยุทธศาสตร์การพัฒนาขององค์กรปกครองส่วนท้องถิ่นในเขตจังหวัดและยุทธศาสตร์ขององค์กรปกครองส่วนท้องถิ่น	(๕)	
๓.๑๐ ผลผลิต/โครงการ	ผลผลิต/โครงการ เป็นผลผลิตที่เป็นชุดหรือเป็นโครงการที่เป็นชุด กลุ่มหรืออันหนึ่งอันเดียวกัน ลักษณะเดียวกัน เป็นต้น เพื่อนำไปสู่การจัดทำโครงการเพื่อพัฒนาท้องถิ่นในแผนพัฒนาท้องถิ่นสี่ปีอย่างถูกต้องและครบถ้วน	(๕)	
รวมคะแนน		๑๐๐	

**แบบสำหรับการติดตามและประเมินผลพร้อมทั้งการให้คะแนนการพิจารณาติดตาม
และประเมินผลโครงการเพื่อสอดคล้องแผนพัฒนาท้องถิ่นของเทศบาลตำบลลำน้ำพอง**
(ตามหนังสือกระทรวงมหาดไทย ด่วนที่สุด ที่ มท ๐๘๑๐.๓/ว ๒๙๓๑ ลงวันที่ ๑๕ พฤษภาคม ๒๕๖๒)
(หนังสือกระทรวงมหาดไทย ที่มท ๐๘๑๐.๓/ว ๖๗๓๒ ลงวันที่ ๖ พฤศจิกายน ๒๕๖๒)

ประเด็นการพิจารณา	รายละเอียดหลักเกณฑ์	คะแนนเต็ม	คะแนนที่ได้
๑. การสรุปสถานการณ์การพัฒนา	เป็นการวิเคราะห์กรอบการยุทธศาสตร์ขององค์กรปกครองส่วนท้องถิ่น (ใช้การวิเคราะห์ SWOT Analysis/Demand (Demand Analysis)/Global และ Trend ปัจจัยและสถานการณ์เปลี่ยนแปลงที่มีผลต่อการพัฒนา อย่างน้อยต้องประกอบด้วย การวิเคราะห์ศักยภาพด้านเศรษฐกิจ ด้านสังคม ด้านทรัพยากรธรรมชาติและสิ่งแวดล้อม)	๑๐	
๒. การประเมินผลการนำแผนพัฒนาท้องถิ่นไปปฏิบัติในเชิงปริมาณ	๑) การควบคุมที่มีการใช้ตัวเลขต่าง ๆ เพื่อนำมาใช้วัดผลในเชิงปริมาณ เช่น การวัดจำนวนโครงการ กิจกรรม งานต่าง ๆ ก็คือผลผลิตนั่นเองว่าเป็นไปตามเป้าหมายเอาไว้หรือไม่ จำนวนที่ดำเนินการจริงตามที่ได้กำหนดไว้เท่าไร สามารถอธิบายตามหลักประสิทธิภาพ (Efficiency) ของการพัฒนาท้องถิ่นตามอำนาจหน้าที่ที่ได้กำหนดไว้ ๒) การวิเคราะห์ผลกระทบ/สิ่งกระทบ (Impact) โครงการที่ดำเนินการในเชิงปริมาณ (Quantitative)	๑๐	
๓. การประเมินผลการนำแผนพัฒนาท้องถิ่นไปปฏิบัติเชิงคุณภาพ	๑)การประเมินประสิทธิผลของแผนพัฒนาในเชิงคุณภาพคือการนำเอาเทคนิคต่าง ๆ มาใช้วัดว่าภารกิจ โครงการ กิจกรรม งานต่าง ๆ ที่ดำเนินการในพื้นที่นั้น ๆ ตรงกับความต้องการของประชาชนหรือไม่และเป็นไปตามอำนาจหน้าที่หรือไม่ ประชาชนพอใจหรือไม่ สิ่งของ วัสดุ ครุภัณฑ์ การดำเนินงานต่าง ๆ มีสภาพหรือลักษณะถูกต้อง คงทนถาวร สามารถใช้ได้ตามวัตถุประสงค์หรือไม่ ซึ่ง เป็นไปตามหลักประสิทธิผล (Effectiveness) ผลการปฏิบัติราชการที่บรรลุวัตถุประสงค์และเป้าหมายของแผนการปฏิบัติราชการตามที่ได้รับงบประมาณมาดำเนินการ รวมถึงสามารถเทียบเคียงกับส่วนราชการหรือหน่วยงาน ๒) การวิเคราะห์ผลกระทบ/สิ่งกระทบ (Impact) โครงการที่ดำเนินการในเชิงคุณภาพ(Qualitative)	๑๐	

ประเด็นการพิจารณา	รายละเอียดหลักเกณฑ์	คะแนนเต็ม	คะแนนที่ได้
๔. แผนงานและยุทธศาสตร์การพัฒนา	๑) การวิเคราะห์แผนงาน ที่เกิดจากด้านต่าง ๆ มีความสอดคล้องกับยุทธศาสตร์ขององค์กรปกครองส่วนท้องถิ่นในมิติต่างๆ จนนำไปสู่การจัดทำโครงการพัฒนาท้องถิ่นโดยใช้ SWOT Analysis/Demand (Demand Analysis) /Global Demand/Trend หรือหลักการบูรณาการ (Integration) กับองค์กรปกครองส่วนท้องถิ่นที่มีพื้นที่ติดต่อกัน ๒) การวิเคราะห์แผนงาน งาน ที่เกิดจากด้านต่างๆ มีความสอดคล้องกับการแก้ไขปัญหาความยากจนหลักประชากร และหลักปรัชญาเศรษฐกิจพอเพียง และโดยเฉพาะเศรษฐกิจพอเพียงท้องถิ่น (ด้านการเกษตรและแหล่งน้ำ) (Local Sufficiency Economy Plan :LSEP)	๑๐	
๕. โครงการพัฒนา	ควรประกอบด้วยข้อมูลดังนี้	๖๐	
๕.๑ ความชัดเจนของชื่อโครงการ	เป็นโครงการที่มีวัตถุประสงค์สนองต่อแผนยุทธศาสตร์การพัฒนาขององค์กรปกครองส่วนท้องถิ่นและดำเนินการเพื่อให้การพัฒนาบรรลุตามวิสัยทัศน์ขององค์กรปกครองส่วนท้องถิ่นที่กำหนดไว้ ชื่อโครงการมีความชัดเจน มุ่งเรื่องใดเรื่องหนึ่ง อ่านและเข้าใจได้ว่าจะพัฒนาอะไรในอนาคต	(๕)	
๕.๒ กำหนดวัตถุประสงค์สอดคล้องกับโครงการ	มีวัตถุประสงค์ชัดเจน (Clear Objective) โครงการต้องกำหนดวัตถุประสงค์สอดคล้องกับความเป็นมาของโครงการ สอดคล้องกับหลักการและเหตุผล มีความเป็นไปได้ชัดเจน มีลักษณะเฉพาะเจาะจง	(๕)	
๕.๓ เป้าหมาย (ผลผลิตของโครงการ) มีความชัดเจนนำไปสู่การตั้งงบประมาณที่ถูกต้อง	สภาพที่อยากให้เกิดขึ้นในอนาคตเป็นทิศทางที่ต้องไปให้ถึงเป้าหมาย ต้องชัดเจน สามารถระบุจำนวนเท่าไร กลุ่มเป้าหมายคืออะไร มีผลผลิตอย่างไร กลุ่มเป้าหมาย พื้นที่ดำเนินการ และระยะเวลา ดำเนินงาน อธิบายให้ชัดเจนว่าโครงการนี้จะทำที่ไหน เริ่มต้นในช่วงเวลาใด และจบลงเมื่อไหร่ ใครคือกลุ่มเป้าหมายของโครงการหากกลุ่มเป้าหมายมีหลายกลุ่ม ให้บอกชัดเจนไปว่าใครคือกลุ่มเป้าหมายหลัก ใครคือกลุ่มเป้าหมายรอง	(๕)	

ประเด็นการพิจารณา	รายละเอียดหลักเกณฑ์	คะแนนเต็ม	คะแนนที่ได้
<p>๕.๖ โครงการมีความสอดคล้องกับ Thailand ๔.๐</p>	<p>โครงการมีลักษณะหรือสอดคล้องกับการปรับเปลี่ยนโครงการเศรษฐกิจไปสู่ Value-Based Economy หรือ เศรษฐกิจที่ขับเคลื่อนด้วยนวัตกรรม ทำน้อยได้มาก เช่น (๑) เปลี่ยนจากผลิตสินค้าโภคภัณฑ์ไปสู่สินค้าเชิงนวัตกรรม (๒) เปลี่ยนจากการขับเคลื่อนประเทศด้วยภาคอุตสาหกรรมไปสู่การขับเคลื่อนด้วยเทคโนโลยี ความคิดสร้างสรรค์และนวัตกรรม วิทยาศาสตร์ เทคโนโลยี และการวิจัยและพัฒนาแล้ว ต่อยอดความได้เปรียบเชิงเปรียบเทียบ เช่น ด้านการเกษตร เทคโนโลยีชีวภาพ สาธารณสุข วัฒนธรรม ฯลฯ</p>	(๕)	
<p>๕.๗ โครงการสอดคล้องกับยุทธศาสตร์จังหวัด</p>	<p>โครงการพัฒนาท้องถิ่นมีความสอดคล้องกับห้วงระยะเวลาของแผนพัฒนาจังหวัดที่กำหนดขึ้น เพื่อการขับเคลื่อนการพัฒนาท้องถิ่นเสมือนหนึ่งการขับเคลื่อนการพัฒนาจังหวัด ซึ่งไม่สามารถแยกส่วนใดส่วนหนึ่งออกจากกันได้ นอกจากนี้โครงการพัฒนาท้องถิ่นต้องเป็นโครงการเชื่อมต่อหรือเดินทางไปด้วยกับยุทธศาสตร์จังหวัดที่ได้กำหนดขึ้นที่เป็นปัจจุบัน</p>	(๕)	
<p>๕.๘ โครงการแก้ไขปัญหาความยากจนหรือการเสริมสร้างให้ประเทศชาติมั่นคง มั่งคั่ง ยั่งยืน ภายใต้หลักประชารัฐ</p>	<p>เป็นโครงการที่ดำเนินการภายใต้พื้นฐานความพอเพียงที่ประชาชนดำเนินการเองหรือร่วมดำเนินการ เป็นโครงการต่อยอดและขยายได้ เป็นโครงการที่ประชาชนต้องการเพื่อให้เกิดความยั่งยืน ซึ่งมีลักษณะที่จะให้ท้องถิ่นมีความมั่นคง มั่งคั่ง ยั่งยืน เป็นท้องถิ่นที่พัฒนาแล้ว ด้วยการพัฒนาตามปรัชญาเศรษฐกิจพอเพียง และเศรษฐกิจพอเพียงท้องถิ่น (ด้านการเกษตรและแหล่งน้ำ)</p>	(๕)	
<p>๕.๙ งบประมาณมีความสอดคล้องกับเป้าหมาย (ผลผลิตของโครงการ)</p>	<p>งบประมาณการพัฒนาจะต้องคำนึงถึงหลักสำคัญ ๕ ประการ ในการจัดทำโครงการได้แก่ (๑) ความประหยัด (Economy) (๒) ความมีประสิทธิภาพ (Efficiency) (๓) ความมีประสิทธิภาพ (Effectiveness) (๔) ความยุติธรรม (Equity) (๕) ความโปร่งใส (Transparency)</p>	(๕)	

ประเด็นการพิจารณา	รายละเอียดหลักเกณฑ์	คะแนนเต็ม	คะแนนที่ได้
๕.๔ โครงการมีความสอดคล้องกับแผนยุทธศาสตร์ ๒๐ ปี	โครงการสอดคล้อง (๑) ความมั่นคง (๒) การสร้างความสามารถในการแข่งขัน (๓) การพัฒนาและเสริมสร้างศักยภาพคน (๔) การสร้างโอกาสความเสมอภาคและเท่าเทียมกันทางสังคม (๕) การสร้างการเติบโตบนคุณภาพชีวิตที่เป็นมิตรต่อสิ่งแวดล้อม	(๕)	

	(๖) การปรับความสมดุลและพัฒนาระบบการบริหารจัดการภาครัฐ เพื่อให้เกิดความมั่นคง มั่งคั่ง ยั่งยืน		
๕.๕ เป้าหมาย (ผลผลิตของโครงการ) มีความสอดคล้องกับแผนพัฒนาเศรษฐกิจและสังคมแห่งชาติ	โครงการมีความสอดคล้องกับแผนพัฒนาเศรษฐกิจและสังคมแห่งชาติ ฉบับที่ ๑๒ โดย (๑) ยึดหลักปรัชญาเศรษฐกิจพอเพียง (๒) ยึดคนเป็นศูนย์กลางพัฒนา (๓) ยึดวิสัยทัศน์ภายใต้ยุทธศาสตร์ชาติ ๒๐ ปี (๔) ยึดเป้าหมายอนาคตในประเทศไทย ๒๕๗๙ (๕) ยึดหลักการนำไปสู่การปฏิบัติให้เกิดผลสัมฤทธิ์อย่างจริงจังใน ๕ ปี ต่อยอดไปสู่ผลสัมฤทธิ์ที่เป็นเป้าหมายระยะยาว ภายใต้แนวทางการพัฒนา (๑) การยกระดับศักยภาพการแข่งขันและหลุดพ้นกับดักรายได้ปานกลางสู่รายได้สูง (๒) การพัฒนาศักยภาพคนตามช่วงวัยและการปฏิรูประบบเพื่อสร้างสังคมวัยอย่างมีคุณภาพ (๓) การลดความเหลื่อมล้ำทางสังคม (๔) การรองรับการเชื่อมโยงภูมิภาคและความเป็นเมือง (๕) การสร้างความสำเร็จเติบโตทางเศรษฐกิจและเศรษฐกิจอย่างเป็นมิตรกับสิ่งแวดล้อม (๖) การบริหารราชการแผ่นดินที่มีประสิทธิภาพ	(๕)	

ประเด็นการพิจารณา	รายละเอียดหลักเกณฑ์	คะแนนเต็ม	คะแนนที่ได้
<p>๕.๑๐ มีการประมาณการราคา ถูกต้องตามหลักการและวิธีการงบประมาณ</p>	<p>การประมาณการราคาเพื่อการพัฒนาต้องให้ สอดคล้องกับโครงการถูกต้องตามหลักวิชาการ ทางการช่าง หลักของราคากลาง ราคากลาง ท้องถิ่น มีความโปร่งใสในการกำหนดราคา และตรวจสอบได้ในเชิงประจักษ์ มีความคลาด เคลื่อนไม่มากกว่าหรือไม่ต่ำกว่าร้อยละ ๕ ของ การนำไปตั้งงบประมาณรายจ่ายในข้อบัญญัติ/ เทศบัญญัติ เงินสะสม หรือรายจ่ายพัฒนาที่ ปรากฏในรูปแบบอื่น ๆ</p>	(๕)	
<p>๕.๑๑ มีการกำหนดตัวชี้วัด (KPI) และสอดคล้องกับ วัตถุประสงค์และผลที่คาดว่าจะได้รับ</p>	<p>มีการกำหนดตัวชี้วัดผลงาน (Key Performance Indicator : KPI) ที่สามารถวัด ได้ (measurable) ใช้บอกประสิทธิผล (effectiveness) ใช้บอกประสิทธิภาพ (efficiency) ได้ เช่นการกำหนดความพึงพอใจ การกำหนดร้อยละ การกำหนดอันเกิดจากผล ของวัตถุประสงค์ที่เกิดจากสิ่งที่ได้รับ (การ คาดการณ์ คาดว่าจะได้รับ)</p>	(๕)	
<p>๕.๑๒ ผลที่คาดว่าจะได้รับ สอดคล้องกับวัตถุประสงค์</p>	<p>ผลที่รับเป็นสิ่งที่เกิดขึ้นได้จริงจากการ ดำเนินงานตามโครงการพัฒนาซึ่งสอดคล้องกับ วัตถุประสงค์ที่ตั้งไว้ การได้ผลหรือผลที่เกิดขึ้น จะต้องเท่ากับวัตถุประสงค์หรือมากกว่า วัตถุประสงค์ ซึ่งการเขียนวัตถุประสงค์ควร คำนึงถึง (๑) มีความเป็นไปได้และมีความ เฉพาะเจาะจง ในการดำเนินงานตามโครงการ (๒) วัดและประเมินผลระดับความสำเร็จได้ (๓) ระบุสิ่งที่ต้องดำเนินงานอย่างชัดเจนและ เฉพาะเจาะจงมากที่สุดและสามารถปฏิบัติได้ (๔) เป็นเหตุเป็นผล สอดคล้องกับความเป็นจริง (๕) ส่งผลต่อการบ่งบอกเวลาได้</p>	(๕)	
รวมคะแนน		๑๐๐	

ส่วนที่ ๓

ผลการวิเคราะห์การติดตามและประเมินผล

ตามระเบียบกระทรวงมหาดไทยว่าการจัดทำแผนพัฒนาขององค์กรปกครองส่วนท้องถิ่น พ.ศ. ๒๕๔๘ และแก้ไขเพิ่มเติม (ฉบับที่ ๓) พ.ศ. ๒๕๖๑ ประกอบหนังสือกระทรวงมหาดไทยที่ มท ๐๘๑๐.๓/ว ๖๗๓๒ ลงวันที่ ๖ พฤศจิกายน ๒๕๖๒ เรื่อง ชักซ้อมแนวทางการดำเนินการตามแผนพัฒนาท้องถิ่นขององค์กรปกครองส่วนท้องถิ่นข้อ ๓.การดำเนินการติดตามและประเมินผลยุทธศาสตร์และการดำเนินการติดตามและประเมินผลโครงการ ให้องค์กรปกครองส่วนท้องถิ่นนำแผนพัฒนาท้องถิ่น (พ.ศ. ๒๕๖๑ – ๒๕๖๕) มาดำเนินการตามแนวทางการพิจารณาการติดตามและประเมินผลแผนพัฒนาท้องถิ่นที่กำหนดในหนังสือ กระทรวงมหาดไทยด่วนที่สุด ที่ มท ๐๘๑๐.๓/ว ๒๙๓๑ ลงวันที่ ๑๕ พฤษภาคม ๒๕๖๒ ซึ่งเป็นแบบที่กำหนดให้ คณะกรรมการติดตามและประเมินผลแผนพัฒนาท้องถิ่น ดำเนินการให้คะแนนตามเกณฑ์ที่กำหนดไว้ ซึ่งเป็นส่วนหนึ่งของการติดตามและประเมินผลแผนพัฒนา โดยดำเนินการให้แล้วเสร็จภายในหกสิบวันนับแต่วันที่ประกาศใช้ บปรมาณ ประกอบด้วย ๑. แนวทางการพิจารณาการติดตามและประเมินผลยุทธศาสตร์เพื่อความสอดคล้องกับแผนพัฒนาท้องถิ่น และ ๒. แนวทางการพิจารณาการติดตามและประเมินผลโครงการ เพื่อสอดคล้องกับแผนพัฒนาท้องถิ่น โดยให้องค์กรปกครองส่วนท้องถิ่นใช้แนวทางตามที่กำหนดไว้ตามนัยหนังสือดังกล่าวข้างต้น คณะกรรมการพัฒนาท้องถิ่นสามารถนำเอาผลการวัดคุณภาพของแผนมาใช้เป็นกรอบหรือแนวทางในการติดตามและประเมินผลแผนพัฒนาท้องถิ่นตามความเหมาะสม เพื่อรวบรวมรายงานให้ผู้บริหารทราบและเป็นข้อมูลในการจัดทำแผนพัฒนาท้องถิ่นต่อไป ดังนั้น เพื่อให้การประเมินเป็นไปด้วยความถูกต้อง และมีประสิทธิภาพ ตามระเบียบและหนังสือสั่งการดังกล่าว เทศบาลตำบลลำน้ำพอง จึงได้สรุปผลการประเมินรายละเอียดดังนี้

(๑) สรุปผลการพิจารณาการติดตาม และประเมินผลยุทธศาสตร์เพื่อความสอดคล้องแผนพัฒนาท้องถิ่น พ.ศ. ๒๕๖๑ -๒๕๖๕)

(๑.๑) สรุปคะแนนประเมินผลยุทธศาสตร์

ประเด็นการพิจารณา	คะแนน
๑. ข้อมูลสภาพทั่วไปและข้อมูลพื้นฐานของเทศบาลตำบลลำน้ำพอง	๒๐
๒. การวิเคราะห์สภาพการณ์และศักยภาพ	๑๕
๓. ยุทธศาสตร์ ประกอบด้วย	๖๕
๓.๑ ยุทธศาสตร์ของเทศบาลตำบลลำน้ำพอง	(๑๐)
๓.๒ ยุทธศาสตร์ขององค์ปกครองส่วนท้องถิ่นในเขตจังหวัด	(๑๐)
๓.๓ ยุทธศาสตร์จังหวัด	(๑๐)
๓.๔ วิสัยทัศน์	(๕)
๓.๕ กลยุทธ์	(๕)
๓.๖ เป้าประสงค์ของแต่ละประเด็นกลยุทธ์	(๕)
๓.๗ จุดยืนทางยุทธศาสตร์	(๕)
๓.๘ แผนงาน	(๕)
๓.๙ ความเชื่อมโยงของยุทธศาสตร์ในภาพรวม	(๕)
๓.๑๐ ผลผลิต/โครงการ	(๕)
รวมคะแนน	๑๐๐

ประเด็นการพิจารณา	รายละเอียดหลักเกณฑ์	คะแนนเต็ม	คะแนนที่ได้
<p>๑. ข้อมูลสภาพทั่วไปและข้อมูลพื้นฐานขององค์กรปกครองส่วนท้องถิ่น</p>	<p>ควรประกอบด้วยข้อมูลดังนี้</p>	<p>๒๐</p>	<p>๒๐</p>
	<p>(๑) ข้อมูลเกี่ยวกับด้านกายภาพ เช่น ที่ตั้งของหมู่บ้าน/ชุมชน/ตำบล/ลักษณะภูมิประเทศ/ลักษณะของดิน/ลักษณะของแหล่งน้ำ/ลักษณะของไม้/ป่าไม้ ฯลฯ ด้านการเมือง/การปกครอง เช่น เขตการปกครอง การเลือกตั้ง ฯลฯ</p>	<p>(๓)</p>	<p>๓</p>
	<p>(๒) ข้อมูลเกี่ยวกับด้านการเมือง/การปกครอง เช่น เขตการปกครอง /การเลือกตั้ง ฯลฯ ประชากร และช่วงอายุ และจำนวนประชากร ฯลฯ</p>	<p>(๒)</p>	<p>๒</p>
	<p>(๓) ข้อมูลเกี่ยวกับสภาพทางสังคม เช่น การศึกษา สาธารณสุข อาชญากรรม ยาเสพติด การสังคม สงเคราะห์ ฯลฯ</p>	<p>(๒)</p>	<p>๒</p>
	<p>(๔) ข้อมูลเกี่ยวกับระบบบริการพื้นฐาน เช่น การคมนาคมขนส่ง การไฟฟ้า การประปา โทรศัพท์ ฯลฯ</p>	<p>(๒)</p>	<p>๒</p>
	<p>(๕) ข้อมูลเกี่ยวกับระบบเศรษฐกิจ เช่น การเกษตร การประมง การปศุสัตว์ การบริการ การท่องเที่ยว อุตสาหกรรม การพาณิชย์/กลุ่มอาชีพ แรงงาน ฯลฯ และเศรษฐกิจพอเพียงท้องถิ่น (ด้านการเกษตรและแหล่งน้ำ)</p>	<p>(๒)</p>	<p>๒</p>
	<p>(๖) ข้อมูลเกี่ยวกับศาสนา ประเพณี วัฒนธรรม เช่น การนับถือศาสนา ประเพณีและงานประจำปี ภูมิปัญญาท้องถิ่น ภาษาถิ่น สินค้าพื้นเมือง และของที่ระลึก ฯลฯ และอื่น ๆ</p>	<p>(๒)</p>	<p>๒</p>
	<p>(๗) ข้อมูลเกี่ยวกับทรัพยากรธรรมชาติ เช่น น้ำ ป่า ไม้ ภูเขา คุณภาพของทรัพยากรธรรมชาติ ฯลฯ</p>	<p>(๒)</p>	<p>๒</p>
<p>(๘) การสำรวจและจัดเก็บข้อมูลเพื่อการจัดทำแผนพัฒนาท้องถิ่นหรือการใช้ข้อมูล จปฐ.</p>	<p>(๒)</p>	<p>๒</p>	

ประเด็นการพิจารณา	รายละเอียดหลักเกณฑ์	คะแนนเต็ม	คะแนนที่ได้
๑. ข้อมูลสภาพทั่วไปและข้อมูลพื้นฐานขององค์กรปกครองส่วนท้องถิ่น(ต่อ)	(๙) การประชุมประชาคมท้องถิ่น รูปแบบ วิธีการ และดำเนินการประชุมประชาคมท้องถิ่น โดยใช้กระบวนการร่วมคิด ร่วมทำ ร่วมตัดสินใจ ร่วมตรวจสอบ ร่วมรับประโยชน์ ร่วมแก้ปัญหา ปรัชญาหรือ แลกเปลี่ยนเรียนรู้ เพื่อแก้ปัญหา สำหรับการพัฒนาท้องถิ่นตามอำนาจหน้าที่ขององค์กรปกครองส่วนท้องถิ่น	(๓)	๓
๒. การวิเคราะห์สภาพการณ์และศักยภาพ	ควรประกอบด้วยข้อมูลดังนี้	๑๕	๑๕
	(๑) การวิเคราะห์ครอบคลุมความเชื่อมโยง ความสอดคล้องยุทธศาสตร์จังหวัด ยุทธศาสตร์การพัฒนาขององค์กรปกครองส่วนท้องถิ่นในเขตจังหวัด ยุทธศาสตร์ขององค์กรปกครองส่วนท้องถิ่น นโยบายของผู้บริหารท้องถิ่น รวมถึงการเชื่อมโยงของแผนยุทธศาสตร์ชาติ ๒๐ ปี แผนพัฒนาเศรษฐกิจและสังคมแห่งชาติ และ Thailand ๔.๐	(๒)	๒
	(๒) การวิเคราะห์การใช้ผังเมืองรวมหรือผังเมืองเฉพาะและการบังคับใช้ผลของการบังคับใช้สถานการณ์ที่เกิดขึ้นต่อการพัฒนาท้องถิ่น	(๑)	๑
	(๓) การวิเคราะห์ทางสังคม เช่น ด้านแรงงาน การศึกษา สาธารณสุข ความยากจน อาชญากรรม ปัญหายาเสพติด เทคโนโลยี จารีต ประเพณี วัฒนธรรม ภูมิปัญญาท้องถิ่น เป็นต้น	(๒)	๒
	(๔) การวิเคราะห์ทางเศรษฐกิจ ข้อมูลด้านรายได้ครัวเรือน การส่งเสริมอาชีพ กลุ่มอาชีพ กลุ่มทางสังคม การพัฒนาอาชีพและกลุ่มต่าง ๆ สภาพทางเศรษฐกิจ และความเป็นอยู่ทั่วไป เป็นต้น	(๒)	๒
	(๕) การวิเคราะห์สิ่งแวดล้อม พื้นที่สีเขียว ธรรมชาติต่าง ๆ ทางภูมิศาสตร์กระบวนการหรือสิ่งที่เกิดขึ้น การประดิษฐ์ที่มีผลต่อสิ่งแวดล้อมและการพัฒนา	(๒)	๒

ประเด็นการพิจารณา	รายละเอียดหลักเกณฑ์	คะแนนเต็ม	คะแนนที่ได้
๒. การวิเคราะห์สถานการณ์และศักยภาพ(ต่อ)	(๖) ผลการวิเคราะห์ศักยภาพเพื่อประเมินสถานภาพการพัฒนาในปัจจุบันและโอกาสการพัฒนาในอนาคตของท้องถิ่น ด้วยเทคนิค SWOT Analysis ที่อาจส่งผลต่อการดำเนินงานได้แก่ S-Strength (จุดแข็ง) W-Weakness (จุดอ่อน) O-Opportunity (โอกาส) และ T-Threat (อุปสรรค)	(๒)	๒
	(๗) สรุปประเด็นปัญหาและความต้องการของประชาชนพื้นที่ มีการนำเสนอปัญหา ค้นหาสาเหตุของปัญหาหรือสมมุติฐานของปัญหา แนวทางการแก้ไขปัญหาหรือวิธีการแก้ไขปัญหา กำหนดวัตถุประสงค์เพื่อแก้ไขปัญหา	(๒)	๒
	(๘) สรุปผลการดำเนินงานในรอบปีงบประมาณที่ได้รับ และเบิกจ่ายงบประมาณ ในปีงบประมาณ พ.ศ. ๒๕๖๑ เช่น สรุปสถานการณ์การพัฒนา การตั้งงบประมาณ การเบิกจ่ายงบประมาณ การประเมินผลการนำแผนพัฒนาท้องถิ่นไปปฏิบัติในเชิงปริมาณ และการประเมินประสิทธิผลของแผนพัฒนาท้องถิ่นในเชิงคุณภาพ	(๑)	๑
	(๙) ผลที่ได้รับจากการดำเนินงานในปีงบประมาณ พ.ศ.๒๕๖๑ เช่น ผลที่ได้รับ/ผลที่สำคัญ ผลกระทบ และสรุปปัญหาอุปสรรคการดำเนินงานที่ผ่านมาและแนวทางแก้ไข ปีงบประมาณ พ.ศ.๒๕๖๑	(๑)	๑
๓. ยุทธศาสตร์ ๓.๑ ยุทธศาสตร์ขององค์กรปกครองส่วนท้องถิ่น	ควรประกอบด้วยข้อมูลดังนี้ สอดคล้องกับสภาพสังคม เศรษฐกิจ สิ่งแวดล้อมของท้องถิ่น ประเด็นปัญหาการพัฒนาและแนวทางการพัฒนาที่สอดคล้องกับยุทธศาสตร์ขององค์กรปกครองส่วนท้องถิ่น และเชื่อมโยงหลักปรัชญาแผนยุทธศาสตร์แห่งชาติ ๒๐ ปี แผนพัฒนาเศรษฐกิจและสังคมแห่งชาติ และ Thailand ๔.๐	๖๕	๖๕
		(๑๐)	๑๐

ประเด็นการพิจารณา	รายละเอียดหลักเกณฑ์	คะแนนเต็ม	คะแนนที่ได้
๓. ยุทธศาสตร์ (ต่อ) ๓.๒ ยุทธศาสตร์ขององค์กร ปกครองส่วนท้องถิ่นในเขต จังหวัด	สอดคล้องและเชื่อมโยงกับสภาพสังคม เศรษฐกิจ สิ่งแวดล้อมของท้องถิ่นและยุทธศาสตร์จังหวัด และ เชื่อมโยงหลักประชาธิรัฐ แผนยุทธศาสตร์ชาติ ๒๐ ปี แผนพัฒนาเศรษฐกิจและสังคมแห่งชาติ และ Thailand ๔.๐	(๑๐)	๑๐
๓.๓ ยุทธศาสตร์จังหวัด	สอดคล้องกับแผนพัฒนาเศรษฐกิจและสังคม แห่งชาติ แผนการบริหารราชการแผ่นดิน นโยบาย/ ยุทธศาสตร์ คสช. และนโยบายรัฐบาล หลักประชา ธิรัฐ แผนยุทธศาสตร์ชาติ ๒๐ ปี และ Thailand ๔.๐	(๑๐)	๑๐
๓.๔ วิสัยทัศน์	วิสัยทัศน์ ซึ่งมีลักษณะแสดงสถานภาพที่องค์กร ปกครองส่วนท้องถิ่นต้องการเป็นหรือบรรลุถึง อนาคตอย่างชัดเจน สอดคล้องกับโอกาสและ ศักยภาพที่เป็นลักษณะเฉพาะขององค์กรปกครอง ส่วนท้องถิ่นและสัมพันธ์กับโครงการพัฒนาท้องถิ่น	(๕)	๕
๓.๕ กลยุทธ์	แสดงให้เห็นช่องทาง วิธีการ ภารกิจ หรือสิ่งที่ต้องทำ ตามอำนาจหน้าที่ขององค์กรปกครองส่วนท้องถิ่นที่ จะนำไปสู่การบรรลุวิสัยทัศน์ หรือแสดงให้เห็นถึง ความชัดเจนในสิ่งที่จะดำเนินให้บรรลุวิสัยทัศน์นั้น	(๕)	๕
๓.๖ เป้าประสงค์ของแต่ละ ประเด็นกลยุทธ์	เป้าประสงค์ของแต่ละประเด็นกลยุทธ์มีความ สอดคล้องและสนับสนุนต่อกกลยุทธ์ที่จะเกิดขึ้น มุ่ง หมายสิ่งหนึ่งสิ่งใดที่ชัดเจน	(๕)	๕
๓.๗ จุดยืนทางยุทธศาสตร์ (Positioning)	ความมุ่งมั่นแน่วแน่ในการวางแผนพัฒนาท้องถิ่น เพื่อให้บรรลุวิสัยทัศน์ขององค์กรปกครองส่วน ท้องถิ่น ซึ่งเกิดจากศักยภาพของพื้นที่จริง ที่จะ นำไปสู่ผลสำเร็จทางยุทธศาสตร์	(๕)	๕
๓.๘ แผนงาน	แผนงานหรือจุดมุ่งหมายเพื่อการพัฒนาในอนาคต กำหนดจุดมุ่งหมายในเรื่องใดเรื่องหนึ่งหรือแผนงาน ที่เกิดจากเป้าประสงค์ ตัวชี้วัด ค่าเป้าหมาย กลยุทธ์ จุดยืนทางยุทธศาสตร์แต่ละยุทธศาสตร์ของ องค์กรปกครองส่วนท้องถิ่นที่มีความชัดเจน นำไปสู่ การจัดทำโครงการพัฒนาท้องถิ่นในแผนพัฒนา ท้องถิ่น โดยระบุแผนงานและความเชื่อมโยง ดังกล่าว	(๕)	๕

ประเด็นการพิจารณา	รายละเอียดหลักเกณฑ์	คะแนนเต็ม	คะแนนที่ได้
๓.๙ความเชื่อมโยงของยุทธศาสตร์ในภาพรวม	ความเชื่อมโยงองค์รวมที่นำไปสู่การพัฒนาท้องถิ่นที่เกิดผลผลิต/โครงการจากแผนยุทธศาสตร์ชาติ ๒๐ ปี แผนพัฒนาเศรษฐกิจและสังคมแห่งชาติ ฉบับที่ ๑๒ Thailand ๔.๐แผนพัฒนาภาค/แผนพัฒนากลุ่มจังหวัด/แผนพัฒนาจังหวัด ยุทธศาสตร์การพัฒนาขององค์กรปกครองส่วนท้องถิ่นในเขตจังหวัดและยุทธศาสตร์ขององค์กรปกครองส่วนท้องถิ่น	(๕)	๕
๓.๑๐ ผลผลิต/โครงการ	ผลผลิต/โครงการ เป็นผลผลิตที่เป็นชุดหรือเป็นโครงการที่เป็นชุด กลุ่มหรืออันหนึ่งอันเดียวกัน ลักษณะเดียวกัน เป็นต้น เพื่อนำไปสู่การจัดทำโครงการเพื่อพัฒนาท้องถิ่นในแผนพัฒนาท้องถิ่นอย่างถูกต้องและครบถ้วน	(๕)	๕
รวมคะแนน		๑๐๐	๑๐๐

(๒) ผลการพิจารณาการติดตาม และประเมินผลโครงการเพื่อความสอดคล้องแผนพัฒนาท้องถิ่น
(พ.ศ. ๒๕๖๑ -๒๕๖๕)

(๑.๑) สรุปคะแนนประเมินผลโครงการ

ประเด็นการพิจารณา	คะแนน
๑. การสรุปสถานการณ์การพัฒนา	๑๐
๒. การประเมินผลการนำแผนพัฒนาท้องถิ่นไปปฏิบัติในเชิงปริมาณ	๑๐
๓. การประเมินผลการนำแผนพัฒนาท้องถิ่นไปปฏิบัติในเชิงคุณภาพ	๑๐
๔. แผนงานและยุทธศาสตร์การพัฒนา	๑๐
๕. โครงการพัฒนาประกอบด้วย	๖๐
๕.๑ ความชัดเจนของชื่อโครงการ	(๕)
๕.๒ กำหนดวัตถุประสงค์สอดคล้องกับโครงการ	(๕)
๕.๓ เป้าหมาย (ผลผลิตโครงการ)มีความชัดเจนนำไปสู่การตั้งงบประมาณได้ถูกต้อง	(๕)
๕.๔ โครงการมีความสอดคล้องกับแผนยุทธศาสตร์ชาติ ๒๐ ปี	(๕)
๕.๕ เป้าหมาย (ผลผลิตโครงการ) มีความสอดคล้องกับแผนพัฒนาเศรษฐกิจและสังคมแห่งชาติ	(๕)
๕.๖ โครงการมีความสอดคล้องกับ Thailand ๔.๐	(๕)
๕.๗ โครงการมีความสอดคล้องกับยุทธศาสตร์จังหวัด	(๕)
๕.๘ โครงการแก้ไขปัญหาความยากจนหรือการเสริมสร้างให้ประเทศชาติมั่นคง มั่งคั่ง ยั่งยืน ภายใต้หลักปรัชญา	(๕)
๕.๙ งบประมาณ มีความสอดคล้องกับเป้าหมาย (ผลผลิตโครงการ)	(๕)
๕.๑๐ มีประมาณการราคาถูกต้องตามหลักวิธีการงบประมาณ	(๕)
๕.๑๑ มีการกำหนดตัวชี้วัด (KPI) และสอดคล้องกับวัตถุประสงค์และผลที่คาดว่าจะได้รับ	(๕)
๕.๑๒ ผลคาดว่าจะได้รับ สอดคล้องกับวัตถุประสงค์	(๕)
รวมคะแนน	๑๐๐

ประเด็นการพิจารณา	รายละเอียดหลักเกณฑ์	คะแนนเต็ม	คะแนนที่ได้
๑. การสรุปสถานการณ์การพัฒนา	เป็นการวิเคราะห์กรอบการยุทธศาสตร์ขององค์กรปกครองส่วนท้องถิ่น (ใช้การวิเคราะห์ SWOT Analysis/Demand Demand Analysis)/Global และ Trend ปัจจัยและสถานการณ์เปลี่ยนแปลงที่มีผลต่อการพัฒนา อย่างน้อยต้องประกอบด้วย การวิเคราะห์ศักยภาพด้านเศรษฐกิจ ด้านสังคม ด้านทรัพยากรธรรมชาติและสิ่งแวดล้อม)	๑๐	๑๐
๒. การประเมินผลการนำแผนพัฒนาท้องถิ่นสี่ปีไปปฏิบัติในเชิงปริมาณ	๑) การควบคุมที่มีการใช้ตัวเลขต่าง ๆ เพื่อนำมาใช้วัดผลในเชิงปริมาณ เช่น การวัดจำนวนโครงการ กิจกรรม งานต่าง ๆ ก็คือผลผลิตนั่นเองว่าเป็นไปตามเป้าหมายเอาไว้หรือไม่ จำนวนที่ดำเนินการจริงตามที่ได้กำหนดไว้เท่าไร สามารถอธิบายตามหลักประสิทธิภาพ (Efficiency) ของการพัฒนาท้องถิ่นตามอำนาจหน้าที่ที่ได้กำหนดไว้ ๒) การวิเคราะห์ผลกระทบ/สิ่งกระทบ (Impact) โครงการที่ดำเนินการในเชิงปริมาณ (Quantitative)	๑๐	๑๐
๓. การประเมินผลการนำแผนพัฒนาท้องถิ่นสี่ปีไปปฏิบัติเชิงคุณภาพ	๑)การประเมินประสิทธิผลของแผนพัฒนาในเชิงคุณภาพคือการนำเอาเทคนิคต่าง ๆ มาใช้วัดว่าภารกิจ โครงการ กิจกรรม งานต่าง ๆ ที่ดำเนินการในพื้นที่นั้น ๆ ตรงกับความต้องการของประชาชนหรือไม่และเป็นไปตามอำนาจหน้าที่หรือไม่ ประชาชนพอใจหรือไม่ สิ่งของ วัสดุ ครุภัณฑ์ การดำเนินงานต่าง ๆ มีสภาพหรือลักษณะถูกต้อง คงทนถาวร สามารถใช้ได้ตามวัตถุประสงค์หรือไม่ ซึ่ง เป็นไปตามหลักประสิทธิผล (Effectiveness) ผลการปฏิบัติราชการที่บรรลุวัตถุประสงค์และเป้าหมายของแผนการปฏิบัติราชการตามที่ได้รับงบประมาณมาดำเนินการ รวมถึงสามารถเทียบเคียงกับส่วนราชการหรือหน่วยงาน ๒) การวิเคราะห์ผลกระทบ/สิ่งกระทบ (Impact) โครงการที่ดำเนินการในเชิงคุณภาพ(Qualitative)	๑๐	๘

ประเด็นการพิจารณา	รายละเอียดหลักเกณฑ์	คะแนนเต็ม	คะแนนที่ได้
๔. แผนงานและยุทธศาสตร์การพัฒนา	๑) การวิเคราะห์แผนงาน ที่เกิดจากด้านต่าง ๆ มีความสอดคล้องกับยุทธศาสตร์ขององค์กรปกครองส่วนท้องถิ่นในมิติต่างๆ จนนำไปสู่การจัดทำโครงการพัฒนาท้องถิ่นโดยใช้ SWOT Analysis/Demand (Demand Analysis) /Global Demand/Trend หรือหลักการบูรณาการ (Integration) กับองค์กรปกครองส่วนท้องถิ่นที่มีพื้นที่ติดต่อกัน ๒) การวิเคราะห์แผนงาน งาน ที่เกิดจากด้านต่างๆ มีความสอดคล้องกับการแก้ไขปัญหาความยากจนหลักประชารัฐ และหลักปรัชญาเศรษฐกิจพอเพียง และโดยเฉพาะเศรษฐกิจพอเพียงท้องถิ่น (ด้านการเกษตรและแหล่งน้ำ) (Local Sufficiency Economy Plan :LSEP)	๑๐	๑๐
๕. โครงการพัฒนา ๕.๑ ความชัดเจนของชื่อโครงการ	ควรประกอบด้วยข้อมูลดังนี้ เป็นโครงการที่มีวัตถุประสงค์สนองต่อแผนยุทธศาสตร์การพัฒนาขององค์กรปกครองส่วนท้องถิ่นและดำเนินการเพื่อให้การพัฒนาบรรลุตามวิสัยทัศน์ขององค์กรปกครองส่วนท้องถิ่นที่กำหนดไว้ ชื่อโครงการมีความชัดเจน มุ่งเรื่องใดเรื่องหนึ่ง อ่านและเข้าใจได้ว่าจะพัฒนาอะไรในอนาคต	๖๐	๖๐
		(๕)	๕
๕.๒ กำหนดวัตถุประสงค์สอดคล้องกับโครงการ	มีวัตถุประสงค์ชัดเจน (Clear Objective) โครงการต้องกำหนดวัตถุประสงค์สอดคล้องกับความเป็นมาของโครงการ สอดคล้องกับหลักการและเหตุผล มีความเป็นไปได้ชัดเจน มีลักษณะเฉพาะเจาะจง	(๕)	๕
๕.๓ เป้าหมาย (ผลผลิตของโครงการ) มีความชัดเจนนำไปสู่การตั้งงบประมาณที่ถูกต้อง	สภาพที่อยากให้เกิดขึ้นในอนาคตเป็นทิศทางที่ต้องไปให้ถึงเป้าหมาย ต้องชัดเจน สามารถระบุจำนวนเท่าไร กลุ่มเป้าหมายคืออะไร มีผลผลิตอย่างไร กลุ่มเป้าหมาย พื้นที่ดำเนินการ และระยะเวลาดำเนินงาน อธิบายให้ชัดเจนว่าโครงการนี้จะทำที่ไหน เริ่มต้นในช่วงเวลาใด และจบลงเมื่อไหร่ ใครคือกลุ่มเป้าหมายของโครงการหากกลุ่มเป้าหมายมีหลายกลุ่ม ให้บอกชัดเจนไปว่าใครคือกลุ่มเป้าหมายหลัก ใครคือกลุ่มเป้าหมายรอง	(๕)	๕

ประเด็นการพิจารณา	รายละเอียดหลักเกณฑ์	คะแนนเต็ม	คะแนนที่ได้
๕.๔ โครงการมีความสอดคล้องกับแผนยุทธศาสตร์ ๒๐ ปี	โครงการสอดคล้อง (๑) ความมั่นคง (๒) การสร้างความสามารถในการแข่งขัน (๓) การพัฒนาและเสริมสร้างศักยภาพคน (๔) การสร้างโอกาสความเสมอภาคและเท่าเทียมกันทางสังคม (๕) การสร้างการเติบโตบนคุณภาพชีวิตที่เป็นมิตรต่อสิ่งแวดล้อม (๖) การปรับความสมดุลและพัฒนาระบบการบริหารจัดการภาครัฐ เพื่อให้เกิดความมั่นคง มั่งคั่ง ยั่งยืน	(๕)	๕
๕.๕ เป้าหมาย (ผลผลิตของโครงการ) มีความสอดคล้องกับแผนพัฒนาเศรษฐกิจและสังคมแห่งชาติ	โครงการมีความสอดคล้องกับแผนพัฒนาเศรษฐกิจและสังคมแห่งชาติ ฉบับที่ ๑๒ โดย (๑) ยึดหลักปรัชญาเศรษฐกิจพอเพียง (๒) ยึดคนเป็นศูนย์กลางการพัฒนา (๓) ยึดวิสัยทัศน์ภายใต้ยุทธศาสตร์ชาติ ๒๐ ปี (๔) ยึดเป้าหมายอนาคตในประเทศไทย ๒๕๗๙ (๕) ยึดหลักการนำไปสู่การปฏิบัติให้เกิดผลสัมฤทธิ์อย่างจริงจังใน ๕ ปี ต่อยอดไปสู่ผลสัมฤทธิ์ที่เป็นเป้าหมายระยะยาว ภายใต้แนวทางการพัฒนา (๑) การยกระดับศักยภาพการแข่งขันและหลุดพ้นกับดักรายได้ปานกลางสู่รายได้สูง (๒) การพัฒนาศักยภาพคนตามช่วงวัยและการปฏิรูประบบเพื่อสร้างสังคมวัยอย่างมีคุณภาพ (๓) การลดความเหลื่อมล้ำทางสังคม (๔) การรองรับการเชื่อมโยงภูมิภาคและความเป็นเมือง (๕) การสร้างความเจริญเติบโตทางเศรษฐกิจและเศรษฐกิจอย่างเป็นมิตรกับสิ่งแวดล้อม (๖) การบริหารราชการแผ่นดินที่มีประสิทธิภาพ	(๕)	๕

ประเด็นการพิจารณา	รายละเอียดหลักเกณฑ์	คะแนนเต็ม	คะแนนที่ได้
<p>๕.๖ โครงการมีความสอดคล้องกับ Thailand ๔.๐</p>	<p>โครงการมีลักษณะหรือสอดคล้องกับการปรับเปลี่ยนโครงการเศรษฐกิจไปสู่ Value-Based Economy หรือเศรษฐกิจที่ขับเคลื่อนด้วยนวัตกรรม ทำน้อยได้มาก เช่น (๑) เปลี่ยนจากผลิตสินค้าโภคภัณฑ์ไปสู่สินค้าเชิงนวัตกรรม (๒) เปลี่ยนจากการขับเคลื่อนประเทศด้วยภาคอุตสาหกรรมไปสู่การขับเคลื่อนด้วยเทคโนโลยี ความคิดสร้างสรรค์และนวัตกรรม วิทยาศาสตร์ เทคโนโลยี และการวิจัยและพัฒนาแล้วต่อยอดความได้เปรียบเชิงเปรียบเทียบ เช่น ด้านการเกษตร เทคโนโลยีชีวภาพ สาธารณสุข วัฒนธรรม ฯลฯ</p>	(๕)	๕
<p>๕.๗ โครงการสอดคล้องกับยุทธศาสตร์จังหวัด</p>	<p>โครงการพัฒนาท้องถิ่นมีความสอดคล้องกับช่วงระยะเวลาของแผนพัฒนาจังหวัดที่กำหนดขึ้น เพื่อการขับเคลื่อนการพัฒนาท้องถิ่นเสมือนหนึ่งการขับเคลื่อนการพัฒนาจังหวัด ซึ่งไม่สามารถแยกส่วนใดส่วนหนึ่งออกจากกันได้ นอกจากนี้โครงการพัฒนาท้องถิ่นต้องเป็นโครงการเชื่อมต่อหรือเดินทางไปด้วยกันกับยุทธศาสตร์จังหวัดที่ได้กำหนดขึ้นที่เป็นปัจจุบัน</p>	(๕)	๕
<p>๕.๘ โครงการแก้ไขปัญหาความยากจนหรือการเสริมสร้างให้ประเทศชาติมั่นคง มั่งคั่ง ยั่งยืน ภายใต้หลักประชารัฐ</p>	<p>เป็นโครงการที่ดำเนินการภายใต้พื้นฐานความพอเพียงที่ประชาชนดำเนินการเองหรือร่วมดำเนินการ เป็นโครงการต่อยอดและขยายได้ เป็นโครงการที่ประชาชนต้องการเพื่อให้เกิดความยั่งยืน ซึ่งมีลักษณะที่จะให้ท้องถิ่นมีความมั่นคง มั่งคั่ง ยั่งยืน เป็นท้องถิ่นที่พัฒนาแล้ว ด้วยการพัฒนาตามปรัชญาเศรษฐกิจพอเพียง และเศรษฐกิจพอเพียงท้องถิ่น (ด้านการเกษตรและแหล่งน้ำ)</p>	(๕)	๕
<p>๕.๙ งบประมาณมีความสอดคล้องกับเป้าหมาย (ผลผลิตของโครงการ)</p>	<p>งบประมาณการพัฒนาจะต้องคำนึงถึงหลักสำคัญ ๕ ประการ ในการจัดทำโครงการได้แก่ (๑) ความประหยัด (Economy) (๒) ความมีประสิทธิภาพ (Efficiency) (๓) ความมีประสิทธิภาพ (Effectiveness) (๔) ความยุติธรรม (Equity) (๕) ความโปร่งใส (Transparency)</p>	(๕)	๕

ประเด็นการพิจารณา	รายละเอียดหลักเกณฑ์	คะแนนเต็ม	คะแนนที่ได้
๕.๑๐มีการประมาณการราคาถูกต้องตามหลักการและวิธีการงบประมาณ	การประมาณการราคาเพื่อการพัฒนาต้องให้สอดคล้องกับโครงการถูกต้องตามหลักวิชาการทางการช่าง หลักของราคากลาง ราคากลางท้องถิ่น มีความโปร่งใสในการกำหนดราคา และตรวจสอบได้ในเชิงประจักษ์ มีความคลาดเคลื่อนไม่มากกว่าหรือไม่ต่ำกว่าร้อยละ ๕ ของการนำไปตั้งงบประมาณ รายจ่ายในข้อบัญญัติ/เทศบัญญัติ เงินสะสม หรือ รายจ่ายพัฒนาที่ปรากฏในรูปแบบอื่น ๆ	(๕)	๕
๕.๑๑ มีการกำหนดตัวชี้วัด (KPI) และสอดคล้องกับวัตถุประสงค์และผลที่คาดว่าจะได้รับ	มีการกำหนดตัวชี้วัดผลงาน (Key Performance Indicator : KPI) ที่สามารถวัดได้ (measurable) ใช้บอกประสิทธิผล (effectiveness) ใช้บอกประสิทธิภาพ (efficiency) ได้ เช่นการกำหนดความพึงพอใจ การกำหนดร้อยละ การกำหนดอันเกิดจากผลของวัตถุประสงค์ที่เกิดจากสิ่งที่ได้รับ (การคาดการณ์ คาดว่าจะได้รับ)	(๕)	๕
๕.๑๒ ผลที่คาดว่าจะได้รับสอดคล้องกับวัตถุประสงค์	ผลที่รับเป็นสิ่งที่เกิดขึ้นได้จริงจากการดำเนินงานตามโครงการพัฒนาซึ่งสอดคล้องกับวัตถุประสงค์ที่ตั้งไว้ การได้ผลหรือผลที่เกิดขึ้นจะต้องเท่ากับวัตถุประสงค์หรือมากกว่าวัตถุประสงค์ ซึ่งการเขียนวัตถุประสงค์ควรคำนึงถึง (๑) ความเป็นไปได้และมีความเฉพาะเจาะจง ในการดำเนินงานตามโครงการ (๒) วัดและประเมินผลระดับความสำเร็จได้ (๓) ระบุสิ่งที่ต้องดำเนินงานอย่างชัดเจนและเฉพาะเจาะจงมากที่สุดและสามารถปฏิบัติได้ (๔) เป็นเหตุเป็นผลสอดคล้องกับความเป็นจริง (๕) ส่งผลต่อการบ่งบอกเวลาได้	(๕)	๕
รวมคะแนน		๑๐๐	๙๘

เทศบาลตำบลลำน้ำพอง ได้ดำเนินการติดตามและประเมินผลแผนพัฒนาเทศบาลตำบลลำน้ำพอง รอบประจำปีงบประมาณ พ.ศ. ๒๕๖๒ (รอบระยะเวลา ๑ ตุลาคม ๒๕๖๑ – ๓๐ กันยายน ๒๕๖๒) โดยเก็บข้อมูลตามยุทธศาสตร์ทั้งหมด ๗ ยุทธศาสตร์ เพื่อรายงานผลการดำเนินงานต่อผู้บริหาร และนำมาสรุปเป็นภาพรวมของการดำเนินงานของเทศบาลตำบลลำน้ำพอง ดังนี้

แบบที่ ๑ การกำกับการจัดทำแผนยุทธศาสตร์ขององค์กรปกครองส่วนท้องถิ่น

คำชี้แจง:แบบที่ ๑ เป็นแบบประเมินตนเองในการจัดทำแผนยุทธศาสตร์ขององค์กรปกครองส่วนท้องถิ่น โดยจะทำการประเมินและรายงานทุกครั้ง หลังจากที้องค์กรปกครองส่วนท้องถิ่นได้ประกาศใช้แผนยุทธศาสตร์แล้ว

ชื่อองค์กรปกครองส่วนท้องถิ่น...**เทศบาลตำบลลำน้ำพอง**

๑.การประเมินการนำแผนพัฒนาท้องถิ่นไปปฏิบัติเชิงคุณภาพ

ประเด็นการประเมิน	มี	ไม่มี
	การดำเนินงาน	การดำเนินงาน
ส่วนที่ ๑ คณะกรรมการพัฒนาท้องถิ่น		
๑. มีการตั้งคณะกรรมการพัฒนาท้องถิ่นเพื่อจัดทำแผนพัฒนาท้องถิ่น	√	
๒. มีการจัดประชุมคณะกรรมการพัฒนาท้องถิ่นเพื่อจัดทำแผนพัฒนาท้องถิ่น	√	
๓. มีการจัดประชุมอย่างต่อเนื่องสม่ำเสมอ	√	
๔. มีการจัดตั้งคณะกรรมการสนับสนุนการจัดทำแผนพัฒนาท้องถิ่น	√	
๕. มีการประชุมคณะกรรมการสนับสนุนการจัดทำแผนพัฒนาท้องถิ่น	√	
๖. มีคณะกรรมการพัฒนาท้องถิ่นและประชาคมท้องถิ่นพิจารณาร่างแผนยุทธศาสตร์การพัฒนา	√	
ส่วนที่ ๒ การจัดทำแผนพัฒนาท้องถิ่น		
๗. การรวบรวมข้อมูลและปัญหาสำคัญของท้องถิ่น	√	
๘. มีการเปิดโอกาสให้ประชาชนเข้ามามีส่วนร่วมในการจัดทำแผน	√	
๙. มีการวิเคราะห์ศักยภาพของท้องถิ่น (SWOT) เพื่อประเมินสถานการณ์การพัฒนาท้องถิ่น	√	
๑๐. มีการกำหนดวิสัยทัศน์และภารกิจหลักการพัฒนาท้องถิ่นที่สอดคล้องกับศักยภาพของท้องถิ่น	√	
๑๑. มีการกำหนดวิสัยทัศน์และภารกิจหลักการพัฒนาที่สอดคล้องกับยุทธศาสตร์จังหวัด	√	
๑๒. มีการกำหนดจุดมุ่งหมายเพื่อการพัฒนาที่ยั่งยืน	√	
๑๓. มีการกำหนดเป้าหมายในการพัฒนาท้องถิ่น	√	
๑๔. มีการกำหนดยุทธศาสตร์การพัฒนาและแนวทางการพัฒนา	√	

ประเด็นการประเมิน	มี	ไม่มี
	การดำเนินงาน	การดำเนินงาน
๑๕. มีการกำหนดยุทธศาสตร์ที่สอดคล้องกับยุทธศาสตร์จังหวัด	√	
๑๖. มีการอนุมัติและประกาศใช้แผนยุทธศาสตร์การพัฒนา	√	
๑๗. มีการจัดทำบัญชีกลุ่มโครงการในแผนยุทธศาสตร์	√	
๑๘. มีการกำหนดรูปแบบการติดตามประเมินผลแผนยุทธศาสตร์	√	

แบบที่ ๒ แบบติดตามผลการดำเนินงานขององค์กรปกครองส่วนท้องถิ่น

คำชี้แจง: แบบที่ ๒ เป็นแบบการติดตามตนเอง โดยมีวัตถุประสงค์เพื่อติดตามผลการดำเนินงานตามผลการดำเนินงานตามแผนพัฒนาท้องถิ่นขององค์กรปกครองส่วนท้องถิ่น (พ.ศ. ๒๕๖๑ - ๒๕๖๕) โดยมีกรอบระยะเวลาในการติดตามและรายงานผลการดำเนินงาน ในรอบระยะเวลา ๑ ตุลาคม ๒๕๖๑ - ๓๐ กันยายน ๒๕๖๒

ส่วนที่ ๑ ข้อมูลทั่วไป

๑. ชื่อองค์กรปกครองส่วนท้องถิ่น เทศบาลตำบลลำน้ำพอง

๒. รายงานผลการดำเนินงาน

๒.๑ ครั้งที่ ๑ (ตุลาคม ๒๕๖๑ - กันยายน ๒๕๖๒)

ส่วนที่ ๒ ผลการดำเนินงานตามแผนพัฒนาท้องถิ่น (พ.ศ. ๒๕๖๑ -๒๕๖๕)

๓. จำนวนโครงการและงบประมาณตามแผนพัฒนาท้องถิ่น (***)ข้อมูลตามแผนพัฒนาท้องถิ่น พ.ศ. ๒๕๖๑ - ๒๕๖๕(***)

ยุทธศาสตร์	ปีที่ ๑ ๒๕๖๑		ปีที่ ๒ ๒๕๖๒		ปีที่ ๓ ๒๕๖๓		ปีที่ ๔ ๒๕๖๔		ปีที่ ๕๒๕๖๕		รวม	
	จำนวนโครงการ	งบประมาณ	จำนวนโครงการ	งบประมาณ	จำนวนโครงการ	งบประมาณ	จำนวนโครงการ	งบประมาณ	จำนวนโครงการ	งบประมาณ	จำนวนโครงการ	งบประมาณ
๑.ด้านการจัดความยากจน	๙	๑,๐๕๕,๐๐๐	๑๑	๑,๐๑๕,๐๐๐	๑๑	๑,๑๘๕,๐๐๐	๑๑	๑,๑๘๕,๐๐๐	๑๑	๑,๑๘๕,๐๐๐	๕๓	๕,๖๒๕,๐๐๐
๒. ด้านการพัฒนาเมืองและชุมชนน่าอยู่	๓	๑,๒๐๐,๐๐๐	๑๔	๑๐,๗๐๐,๐๐๐	๔๐	๒๗,๔๐๐,๐๐๐	๓๐	๒๒,๑๐๐,๐๐๐	๒๕	๒๑,๘๕๐,๐๐๐	๑๑๒	๘๓,๒๕๐,๐๐๐
๓.ด้านการพัฒนาคนและสังคมที่มีคุณภาพ	๙๗	๑๘,๗๒๕,๐๐๐	๑๑๓	๒๓,๒๘๕,๐๐๐	๑๒๗	๓๐,๓๖๕,๐๐๐	๑๒๖	๓๐,๕๐๕,๐๐๐	๑๒๕	๓๐,๓๐๕,๐๐๐	๕๘๘	๑๓๓,๑๘๕,๐๐๐

ยุทธศาสตร์	ปีที่ ๑ ๒๕๖๑		ปีที่ ๒ ๒๕๖๒		ปีที่ ๓ ๒๕๖๓		ปีที่ ๔ ๒๕๖๔		ปีที่ ๕๒๕๖๔		รวม	
	จำนวนโครงการ	งบประมาณ	จำนวนโครงการ	งบประมาณ	จำนวนโครงการ	งบประมาณ	จำนวนโครงการ	งบประมาณ	จำนวนโครงการ	งบประมาณ	จำนวนโครงการ	งบประมาณ
๔. ด้านการพัฒนาเศรษฐกิจชุมชนการค้าและการลงทุน	๗	๓๖๐,๐๐๐	๗	๓๖๐,๐๐๐	๗	๔๓๐,๐๐๐	๗	๔๓๐,๐๐๐	๗	๕๓๐,๐๐๐	๓๕	๒,๑๑๐,๐๐๐
๕. ด้านการพัฒนาการท่องเที่ยว	๒	๑๐,๒๐๐,๐๐๐	๒	๑๐,๒๐๐,๐๐๐	๒	๑๐,๒๐๐,๐๐๐	๒	๑๐,๒๐๐,๐๐๐	๒	๑๐,๒๐๐,๐๐๐	๑๐	๕๑,๐๐๐,๐๐๐
๖. ด้านการจัดการทรัพยากรธรรมชาติและสิ่งแวดล้อม	๑๕	๑,๔๑๕,๐๐๐	๑๕	๑,๓๒๕,๐๐๐	๑๕	๑,๕๓๕,๐๐๐	๑๕	๑,๕๓๕,๐๐๐	๑๕	๑,๖๓๕,๐๐๐	๗๕	๗,๔๔๕,๐๐๐
๗. ด้านการพัฒนาระบบการบริหารงานที่ดี	๖	๒๗๐,๐๐๐	๖	๒๗๐,๐๐๐	๗	๓๒๐,๐๐๐	๖	๒๗๐,๐๐๐	๖	๒๗๐,๐๐๐	๓๑	๑,๔๐๐,๐๐๐
รวม	๑๓๗	๓๓,๒๒๕,๐๐๐	๑๖๘	๔๗,๑๕๕,๐๐๐	๒๐๙	๗๑,๔๓๕,๐๐๐	๑๙๗	๖๖,๒๒๕,๐๐๐	๑๙๑	๖๕,๙๗๕,๐๐๐	๙๐๔	๒๘๔,๐๑๕,๐๐๐

(๓) การวิเคราะห์สถานการณ์และศักยภาพเพื่อการพัฒนาของเทศบาลตำบลลำน้ำพอง

ผลการวิเคราะห์ศักยภาพเพื่อประเมินสถานการณ์การพัฒนาในปัจจุบันและโอกาสการพัฒนาในอนาคตของท้องถิ่นด้วยเทคนิค SWOT Analysis (จุดแข็ง จุดอ่อน โอกาส และอุปสรรค) การวิเคราะห์ปัจจัยสภาพแวดล้อมภายนอกและภายในองค์กร เพื่อช่วยในการกำหนดจุดแข็ง (Strength) จุดอ่อน (Weakness) โอกาส (Opportunity) และอุปสรรคหรือภัยคุกคาม (Threat) เพื่อนำผลการวิเคราะห์ไปกำหนดจุดยุทธศาสตร์การทำงาน นำไปสู่การกำหนดวิสัยทัศน์ พันธกิจ ยุทธศาสตร์และแนวทางการพัฒนา ได้แก่

ปัจจัยภายในประกอบด้วย

- ด้านการบริหาร ได้แก่ การแบ่งส่วนราชการ การวางแผน การประสานงาน การกำกับดูแล เป็นต้น
- ระเบียบ กฎหมาย
- บุคลากร ได้แก่ อัตรากำลัง คุณภาพ วินัย ทักษะ ทักษะ ทักษะ ทักษะ เป็นต้น
- งบประมาณ รวมทั้งความช่วยเหลือต่าง ๆ
- ระบบฐานข้อมูล
- การประสานงาน / การอำนวยความสะดวก / ความร่วมมือจากภาคส่วนที่เกี่ยวข้อง
- ทรัพยากร เครื่องมือ และอุปกรณ์ในการทำงาน

การวิเคราะห์จุดแข็ง (Strength – S) เป็นการพิจารณาปัจจัยภายในหน่วยงานด้านบวก ความพร้อม ความเข้มแข็ง ความสามารถ ศักยภาพ ส่วนที่ส่งเสริมความสำเร็จซึ่งจะพิจารณาในด้านต่าง ๆ

การวิเคราะห์จุดอ่อน (Weakness – N) เป็นการพิจารณาปัจจัยภายในหน่วยงานในด้านลบ ซึ่งจะพิจารณาปัจจัยด้านต่าง ๆ เช่นเดียวกันกับการวิเคราะห์จุดแข็ง

ปัจจัยภายนอก ประกอบด้วย

- ด้านการเมืองรวมถึงระดับความขัดแย้งและกลุ่มผลประโยชน์
- ด้านเศรษฐกิจ ได้แก่ เศรษฐกิจในเขตพื้นที่ เช่น ผลผลิต รายได้ รายจ่าย การออม การลงทุนการใช้ที่ดิน แรงงาน การเกษตรกรรม การพาณิชย์กรรม การคลัง
- ด้านสังคม
- นโยบายรัฐบาล / กฎหมาย
- เทคโนโลยี

การวิเคราะห์โอกาส (Opportunity – O) เป็นการศึกษาสภาพแวดล้อมภายนอกว่ามีสภาพเป็นเช่นไร เหตุการณ์สถานการณ์ของโลก ของประเทศ ของจังหวัด และของอำเภอ ที่เกิดขึ้นจะส่งผลกระทบต่อท้องถิ่นอย่างไร มีการเปลี่ยนแปลงใดที่เป็นประโยชน์ หรือเป็นโอกาสอันดีต่อท้องถิ่น โดยจะต้องพิจารณาทั้งทางด้านเศรษฐกิจ สังคม การเมือง การปกครองและเทคโนโลยี

การวิเคราะห์ปัญหาอุปสรรคหรือข้อจำกัด (Threat -T)เป็นการศึกษาสภาพแวดล้อมภายนอกที่เป็นอุปสรรคหรือภาวะคุกคาม ก่อให้เกิดผลเสียหายหรือเป็นข้อจำกัดต่อท้องถิ่นโดยจะต้องพิจารณาทั้งด้านเศรษฐกิจ และสังคม การเมือง การปกครองและเทคโนโลยี เช่นเดียวกันกับการวิเคราะห์โอกาสสำหรับผลการวิเคราะห์ศักยภาพเพื่อประเมินสภาพการพัฒนาในปัจจุบันและโอกาสการพัฒนาในอนาคตของเทศบาลตำบลลำน้ำพอง ด้วยเทคนิค SWOT มีรายละเอียดดังนี้

จุดแข็ง (Strength = S)

๑. ผู้บริหารมีวิสัยทัศน์ มีภาวะผู้นำ และมีความมุ่งมั่นสูงที่จะพัฒนาเทศบาลให้มีความเจริญก้าวหน้าในทุกด้าน
๒. ผู้บริหารสามารถดำเนินงานได้อย่างต่อเนื่องและมีเสถียรภาพ
๓. ผู้บริหารท้องถิ่นสามารถจัดงบประมาณแก้ไขปัญหาของประชาชนได้โดยตรง
๔. ผู้บริหารท้องถิ่นมีความเข้มแข็ง สามารถเชื่อมโยงเครือข่ายชุมชนอย่างเหนียวแน่น
๕. เทศบาลมีอิสระในการบริหารใช้จ่ายงบประมาณ
๖. สามารถประมาณการรายได้จากเงินอุดหนุนและการจัดเก็บภาษีและค่าธรรมเนียม ซึ่งเป็นประโยชน์ต่อการบริหารงบประมาณ
๗. เทศบาลตำบลลำน้ำพองมีโครงสร้างการบริหารงานและภารกิจที่ชัดเจน
๘. มีกฎหมาย ระเบียบ ข้อบังคับ กำหนดไว้ชัดเจน (ตาม พ.ร.บ. กำหนดแผนและขั้นตอนการกระจายอำนาจให้แก่องค์กรปกครองส่วนท้องถิ่น)
๙. มีเครื่องมือ เครื่องใช้ที่ทันสมัยในการปฏิบัติงาน
๑๐. เทศบาลมีบุคลากรที่พร้อมปฏิบัติหน้าที่ ในการให้บริการสาธารณะแก่ประชาชน
๑๑. มีระบบโครงสร้างพื้นฐานที่ครอบคลุมพื้นที่ของเทศบาล
๑๒. มีตัวแทนของประชาชนซึ่งทราบปัญหาของท้องถิ่นได้ดี เข้าร่วมในการกระบวนการพัฒนาท้องถิ่น
๑๓. มีการใช้ระบบเทคโนโลยีและสารสนเทศในการปฏิบัติงาน รวมถึงเป็นเครื่องมือในการกำกับ ติดตาม และตรวจสอบการดำเนินงาน เช่น E-lass, E-plan

จุดอ่อน (Weakness = W)

๑. ระเบียบ กฎหมาย บางส่วนไม่เอื้อต่อการบริหารงานเทศบาลให้เกิดความรวดเร็ว
๒. ขาดความต่อเนื่องในการบริหารงาน เนื่องจากการเปลี่ยนแปลงทางการเมือง
๓. ขาดการแลกเปลี่ยนองค์ความรู้ และการประสานงานระหว่างเทศบาลและหน่วยงานอื่นในพื้นที่
๔. เทศบาลขาดการสนับสนุนงบประมาณการดำเนินโครงการขนาดใหญ่

๕. รายได้ที่เทศบาลจัดเก็บเองไม่เพียงพอต่อการบริหารงานและดำเนินการพัฒนา
๖. งบประมาณที่มีอยู่อย่างจำกัดไม่สามารถตอบสนองความต้องการปัจจัยพื้นฐานขององค์กรปกครองส่วนท้องถิ่นได้อย่างเพียงพอ
๗. ไม่สามารถนำงบประมาณไปช่วยเหลือหน่วยงานอื่นได้อย่างคล่องตัว
๘. ขาดบุคลากรที่มีความชำนาญหรือเชี่ยวชาญเฉพาะด้านไม่สอดคล้องกับภารกิจของงานในบางส่วนงานและบุคลากรขาดการฝึกอบรมเฉพาะด้าน
๙. บุคลากรเพียงบางส่วนยังมีแนวคิดในลักษณะทำตามคำสั่ง ตามนโยบาย ขาดแนวคิดริเริ่มสร้างสรรค์ในการพัฒนางานในระบบให้สอดคล้องกับการเปลี่ยนแปลงที่เกิดขึ้นในปัจจุบัน
 ๑๐. บุคลากรบางส่วนจะต้องได้รับการพัฒนาให้เข้าใจในบทบาทหน้าที่การปฏิบัติงาน
 ๑๑. ความยุ่งยากของขั้นตอนในการทำงาน ทำให้สามารถตอบสนองต่อความต้องการของประชาชนได้อย่างทันที่
 ๑๒. สถานศึกษาในสังกัดขาดการพัฒนาด้านการศึกษาอย่างเป็นระบบและต่อเนื่อง
 ๑๓. การประสานงานและการบูรณาการร่วมกันระหว่างหน่วยงานภายใน และภายนอกที่เกี่ยวข้อง ขาดประสิทธิภาพ
 ๑๔. การพัฒนาและประยุกต์ใช้ระบบเทคโนโลยีสารสนเทศในการปฏิบัติงานในแต่ละด้านยังไม่ครอบคลุมทั่วถึงไปทุกภารกิจ การรายงานผล และการจัดการฐานข้อมูล เป็นต้น

โอกาส (Opportunity = O)

๑. พระราชบัญญัติกำหนดแผนและขั้นตอนการกระจายอำนาจให้แก่องค์กรปกครองส่วนท้องถิ่น พ.ศ. ๒๕๔๒ กำหนดให้องค์กรปกครองส่วนท้องถิ่นมีอำนาจในการจัดระบบบริการสาธารณะเพื่อประโยชน์ของประชาชนในท้องถิ่น
๒. พระราชบัญญัติการศึกษาแห่งชาติ พ.ศ. ๒๕๔๒ สนับสนุนให้มีการจัดการศึกษาที่สอดคล้องกับความต้องการของประชาชนในท้องถิ่นอย่างเท่าเทียมกันและทั่วถึง
๓. มีนโยบายและวาระแห่งชาติที่ชัดเจนเป็นแนวทางปฏิบัติ
๔. ต้นทุนทางด้านเทคโนโลยีถูกลง ทำให้เข้าถึงและนำเทคโนโลยีต่าง ๆ มาใช้ทำงานได้ง่าย
๕. ที่ตั้งของเทศบาลตำบลลำน้ำพอง เหมาะสมเป็นแหล่งพัฒนาทางเศรษฐกิจด้านอุตสาหกรรมและเกษตรกรรม
๖. เป็นเขตอุตสาหกรรมที่ทำให้โอกาสทางการจัดเก็บรายได้มีมากขึ้น
๗. การเมืองท้องถิ่นมีเสถียรภาพ
๘. ประชาชนในท้องถิ่นมีความรักและหวงแหนวัฒนธรรมประเพณีท้องถิ่นของตน

อุปสรรค (Threat = T)

๑. งบประมาณที่ได้รับการสนับสนุนจากภาครัฐไม่เพียงพอต่อความต้องการในการพัฒนา
๒. รัฐบาลมีการเปลี่ยนแปลงนโยบายการพัฒนาประเทศบ่อย ขาดความต่อเนื่อง ส่งผลให้ท้องถิ่นต้องมีการปรับเปลี่ยนนโยบายตามไปด้วย ทำให้การปฏิบัติงานไม่สัมฤทธิ์ผล เนื่องจากนโยบายการพัฒนาขาดเสถียรภาพ
๓. ความไม่แน่นอนและไม่ชัดเจนในการจัดสรรเงินอุดหนุนของรัฐบาล
๔. ระเบียบ ข้อกฎหมาย การจำกัดอำนาจหน้าที่บางประการที่ส่งผลกระทบต่อการพัฒนาท้องถิ่น
๕. ปัญหาด้านเศรษฐกิจภายในประเทศเกิดความชะลอตัว
๖. การสนับสนุนงบประมาณในโครงการขนาดใหญ่ที่เกินศักยภาพของเทศบาลที่จะดำเนินการได้มีโอกาสได้รับการสนับสนุนน้อยมาก
๗. ระบบฐานข้อมูลไม่ตรงกับความจริง เช่น จำนวนประชากรแฝงไม่ตรงกับฐานข้อมูลทำให้การได้รับการจัดสรรงบประมาณไม่ตรงกับความเป็นจริง
๘. ประชาชน หรือกลุ่มประชาชน องค์กร และหน่วยงานอื่น ๆ ยังขาดความสนใจในการร่วมมือพัฒนาท้องถิ่นอย่างจริงจัง ส่งผลต่อประสิทธิภาพในการบูรณาการร่วมกัน
๙. วิถีชีวิตความเป็นอยู่ในสังคมเปลี่ยนแปลงไป ความสัมพันธ์ในครอบครัวลดลงทำให้พฤติกรรมเด็กก่อให้เกิดปัญหาในสังคม เช่น การติดยาเสพติด การติดเกมส์ ปัญหาสุขภาพจิต โรคนิวโรส ฯลฯ
๑๐. ปัญหาการใช้ทรัพยากรธรรมชาติ และการทำลายสิ่งแวดล้อม ส่งผลให้ปริมาณขยะ ปัญหาน้ำเน่า และปัญหามลพิษทางอากาศเพิ่มมากขึ้น
๑๑. ปัญหาจากสถานการณ์ทางด้านเศรษฐกิจและสังคม รวมถึงค่าครองชีพที่เพิ่มสูงขึ้น ส่งผลให้ประชาชนมีรายได้น้อยไม่เพียงพอกับค่าใช้จ่าย

๓.๑ การประเมินสถานการณ์สภาพแวดล้อมภายนอกที่เกี่ยวข้อง

เป็นการประเมินโดยการวิเคราะห์ถึงโอกาสและภาวะคุกคามหรือข้อจำกัด อันเป็นสภาวะแวดล้อมภายนอกที่มีผลต่อการพัฒนาด้านต่าง ๆ ของเทศบาล รวมทั้งการวิเคราะห์ จุดอ่อน จุดแข็ง ของเทศบาลตำบลลำน้ำพอง อันเป็นสภาวะแวดล้อมภายในท้องถิ่นซึ่งทั้งหมดเป็นการประเมินสถานการณ์ของท้องถิ่นในปัจจุบัน โดยเป็นการตอบคำถามว่า “ปัจจุบันท้องถิ่นมีสถานการณ์พัฒนาอยู่จุดไหน” สำหรับการวิเคราะห์ในการกำหนดการดำเนินงานในอนาคตต่อไป โดยใช้เทคนิค SWOT Analysis การพิจารณาถึงปัจจัยภายในได้แก่ จุดแข็ง (S-Strength) จุดอ่อน (W – Weakness) และปัจจัยภายนอกได้แก่ โอกาส (O – Opportunity) และ อุปสรรค (T – Threat) เป็นเครื่องมือ

ในการจัดทำแผนพัฒนาท้องถิ่น (พ.ศ. ๒๕๖๑ – ๒๕๖๕) ของเทศบาลตำบลลำน้ำพอง ได้ทำการประเมินสถานการณ์สภาพแวดล้อมภายนอกที่เกี่ยวข้อง ซึ่งมีรายละเอียดดังนี้

ด้าน	สถานการณ์สภาพแวดล้อม ภายนอกที่เกี่ยวข้อง	ขอข่วยและ ปริมาณของ ปัญหา/ความ ต้องการ	พื้นที่เป้าหมาย/ กลุ่มเป้าหมาย	ความคาดหวังและ แนวโน้มในอนาคต
๑.ด้านโครงสร้าง พื้นฐาน/บริการ สาธารณะ	๑. ถนนชำรุดเสียหาย การสัญจรไป-มาเกิดความ ยากลำบาก	-ด้านเส้นทาง คมนาคม	ถนนในเขตพื้นที่ รับผิดชอบ ๑๓ ชุมชน	- ก่อสร้างและปรับปรุง ซ่อมแซมถนนให้ได้ มาตรฐานอย่างทั่วถึง
	๒. ไฟฟ้าสาธารณะยังไม่ เพียงพอ สำหรับจุดที่มี ความจำเป็นหรือจุดเสี่ยง ต่าง ๆ	- ด้านไฟฟ้าเพื่อ การเกษตร - ด้านไฟฟ้าส่อง สว่างในครัวเรือน	- จุดต่อแหลม - ครัวเรือนที่ ต้องการใช้ไฟฟ้า เพื่อการเกษตร - ไฟฟ้าส่องสว่าง ในครัวเรือนใน ส่วนที่ยังขยายไป ไม่ถึง	- การขยายระบบไฟฟ้า ให้มีไฟฟ้าใช้อย่าง เพียงพอและทั่วถึง ทาง และที่สาธารณะมีแสง สว่างเพียงพอประชาชน ได้รับความสะดวกในการ สัญจรไป-มาและป้องกัน การเกิดอาชญากรรมได้ และเพิ่มความปลอดภัย ในชีวิตและทรัพย์สิน

ด้าน	สถานการณ์สภาพแวดล้อม ภายนอกที่เกี่ยวข้อง	ขอขยายและ ปริมาณของ ปัญหา/ความ ต้องการ	พื้นที่เป้าหมาย/ กลุ่มเป้าหมาย	ความคาดหวังและ แนวโน้มในอนาคต
	๓. ขาดแหล่งน้ำเพื่อการ อุปโภค บริโภคที่สะอาด และเพียงพอ	ด้านแหล่งน้ำและ น้ำประปาในการ อุปโภค-บริโภค	ชุมชนในเขต รับผิดชอบ ๑๓ ชุมชน	-ประชาชนมีแหล่งน้ำ และมีน้ำประปาใช้ที่มี คุณภาพตามมาตรฐาน อย่างพอเพียงเพราะน้ำ เป็นปัจจัยที่สำคัญในการ ดำรงชีวิต - ขยายระบบประปาส่วน ภูมิภาคสู่ชุมชนที่ยังไม่มี ระบบประปาใช้
	๔. ประปาหมู่บ้านไม่ได้ มาตรฐาน	น้ำประปาหมู่บ้าน เพื่อการอุปโภค- บริโภค	ชุมชนที่ใช้ระบบ น้ำประปาหมู่บ้าน	- พัฒนาระบบประปา หมู่บ้านให้มีคุณภาพและ มาตรฐานยิ่งขึ้น -จัดฝึกอบรมให้ความรู้ ความเข้าใจแก่ คณะกรรมการหมู่บ้านให้ สามารถดูแลรักษาระบบ ประปาหมู่บ้านให้มี คุณภาพและได้มาตรฐาน
	๕. ท่อระบายน้ำ หรือทาง ระบายน้ำมีสภาพแคบ อุดตัน ไม่สามารถระบาย น้ำออกได้ทัน ทำให้น้ำ ท่วมขังในช่วงฤดูฝน	-ราง/ท่อระบายน้ำ -ท่อลอดเหลี่ยม	ชุมชนในเขต รับผิดชอบ ๑๓ ชุมชน	-มีท่อระบายน้ำสามารถ ระบายน้ำได้อย่างสะดวก ไม่อุดตันหรือส่งกลิ่น เหม็นก่อให้เกิดความ รำคาญ - ก่อสร้างท่อลอดเหลี่ยม และวางท่อระบายน้ำเพื่อ แก้ไขปัญหาน้ำท่วมขัง - ก่อสร้างวางท่อระบาย น้ำ คสล.พร้อมบ่อพัก และขยายผิวจราจร คสล.

ด้าน	สถานการณ์สภาพแวดล้อม ภายนอกที่เกี่ยวข้อง	ขอบข่ายและ ปริมาณของปัญหา/ ความต้องการ	พื้นที่เป้าหมาย/ กลุ่มเป้าหมาย	ความคาดหวังและ แนวโน้มในอนาคต
๒. ปัญหาด้าน การเกษตร	๑. อ่างเก็บน้ำ ห้วย หนอง คลอง บึง บางแห่งยังมี สภาพแคบและตื้นเขิน ไม่ เพียงพอต่อการทำเกษตร - พื้นที่นอกเขตชลประทาน ไม่สามารถทำการเกษตรได้ ตลอดทั้งปี	- หนอง คลอง บึงบ่อ น้ำ อ่างเก็บน้ำสระ บ่อบาดาล ฯลฯ	พื้นที่เกษตรในเขต รับผิดชอบ ๑๓ ชุมชน	-ขุดลอกหนอง คลอง บึง ขุดบ่อบาดาลเพื่อ การเกษตร เพื่อแก้ไข ปัญหาฝนทิ้งช่วงในฤดูแล ้ง -มีชลประทานระบบท่อเพื่อ เข้าถึงพื้นที่การเกษตรที่ ห่างไกลจากแหล่งน้ำ
	๒. ดินเสื่อมโทรมและไม่ เหมาะสม	- ดินที่มีคุณภาพ เหมาะสมต่อการ เพาะปลูก	พื้นที่เกษตรในเขต รับผิดชอบ ๑๓ ชุมชน	-ให้ความรู้แก่เกษตรกรกรใน การบำรุงรักษาดินให้ สามารถปลูกพืชได้ตลอดทั้ง ปี
	๓. ขาดเมล็ดพันธุ์พืชที่ เหมาะสมในการเพาะปลูก	- เมล็ดพันธุ์พืชที่มี คุณภาพ	พื้นที่เกษตรในเขต รับผิดชอบ ๑๓ ชุมชน	-จัดหาเมล็ดพันธุ์พืชที่มี คุณภาพเพื่อแจกให้ เกษตรกรทดลองปลูก
๓. ปัญหาด้าน เศรษฐกิจ	๑. ขาดอาชีพเสริมหลังจาก เก็บเกี่ยวพืชผลทาง การเกษตรทำให้ขาดโอกาสที่ จะพัฒนาและสร้างรายได้ ให้กับครัวเรือน	-อาชีพเสริมหลังการ เก็บเกี่ยวพืชผลทาง การเกษตร	๑๓ ชุมชน	-ส่งเสริมอาชีพและสร้าง รายได้ให้กับเกษตรกรหลัง การเก็บเกี่ยวพืชผลทาง การเกษตร
	๒. ขาดการรวมกลุ่มเพื่อ ประกอบอาชีพ ซึ่งกลุ่มนับว่า เป็นพลังสำคัญในระบบ เศรษฐกิจชุมชน	- กลุ่มอาชีพต่าง ๆ ในชุมชน	๑๓ ชุมชน	- ระบบการผลิตแบบกลุ่ม จะช่วยให้สามารถแข่งขัน กับคู่แข่งได้ดีกว่าทั้งด้าน ต้นทุน แรงงานและผลผลิต
	๓.ขาดเงินทุนประกอบอาชีพ ประชาชนส่วนใหญ่ยังอยู่ใน ฐานะขาดแคลนทุนทรัพย์ใน การลงทุน	-แหล่งเงินทุนในการ ประกอบอาชีพ	๑๓ ชุมชน	-การส่งเสริมให้ระบบ เศรษฐกิจฐานรากเข้มแข็ง จะทำให้เศรษฐกิจของ ชุมชนเข้มแข็งและยั่งยืน

ด้าน	สถานการณ์สภาพแวดล้อม ภายนอกที่เกี่ยวข้อง	ขอบข่ายและ ปริมาณของปัญหา/ ความต้องการ	พื้นที่เป้าหมาย/ กลุ่มเป้าหมาย	ความคาดหวังและ แนวโน้มในอนาคต
	๔. ขาดการแปรรูป ผลิตภัณฑ์ทางการเกษตร และเพิ่มมูลค่าสินค้าทาง การเกษตร	- ผลิตภัณฑ์สินค้า แปรรูปทางการ เกษตร	๑๓ ชุมชน	- หน่วยงานที่เกี่ยวข้อง ส่งเสริมและให้ความรู้ใน การแปรรูปสินค้าเพื่อ การเกษตร
๔. ปัญหาด้าน ความปลอดภัยใน ชีวิตและทรัพย์สิน	๑. การแพร่ระบาดของยา เสพติดและการมั่วสุมของ กลุ่มวัยรุ่น	- ปริมาณยาเสพติด ในชุมชนลดลง	๑๓ ชุมชน	- ติดตั้งกล้องวงจรปิดตาม จุดเสี่ยงต่าง ๆ กวดขัน เรื่องยาเสพติดในชุมชน มากขึ้น
๕. ปัญหาด้าน สาธารณสุข	๑. ประชาชนยังขาดความรู้ และความเข้าใจในการ ป้องกันโรคระบาดต่าง ๆ ทำให้ ให้ยากแก่การป้องกัน	- ให้ความรู้แก่ ประชาชนในการ ป้องกันโรคระบาด ต่าง ๆ	๑๓ ชุมชน	- โรคระบาดในชุมชนลดลง
	๒. การเจริญเติบโตทาง เศรษฐกิจและเทคโนโลยีที่ รวดเร็ว ทำให้ประชาชนขาด การตระหนักในการดูแล สุขภาพและสิ่งแวดล้อม	- จัดกิจกรรมส่งเสริม สุขภาพ - ประสานภาค เครือข่ายงานด้าน สุขภาพ - ให้ความรู้ด้าน พฤติกรรมมากขึ้น	๑๓ ชุมชน	- ประชาชนได้รับส่งเสริม การดูแลด้านสุขภาพ - คุณภาพชีวิตด้านสุขภาพ อนามัยดีขึ้น
๖. ปัญหาด้าน สังคม	๑. เยาวชนและวัยรุ่นติด เกมส์ สิ่งลามก เหล้า บุหรี่ และท้องก่อนวัยอันสมควร	- วัยรุ่น/เยาวชน ห่างไกลจากอบายมุข ต่าง ๆ	วัยรุ่น/เยาวชน ๑๓ ชุมชน	- จัดฝึกอบรม ส่งเสริมให้ ความรู้แก่เยาวชน หลีกเลียง อบายมุขต่าง ๆ อัน ก่อให้เกิดปัญหาทางสังคม ตามมา
	๒. ปัญหาการว่างงาน	- ประชาชนมีอาชีพที่ มั่นคง	๑๓ ชุมชน	- ส่งเสริมอาชีพให้กับ ประชาชนที่ว่างงาน - จัดฝึกอบรมให้ความรู้ เกี่ยวกับการเสริมสร้าง อาชีพใหม่ ๆ โดยจัดหา แหล่งเงินทุน ดอกเบี้ยต่ำ ในการประกอบการ

ด้าน	สถานการณ์สภาพแวดล้อม ภายนอกที่เกี่ยวข้อง	ขอข่วยและ ปริมาณของ ปัญหา/ความ ต้องการ	พื้นที่เป้าหมาย/ กลุ่มเป้าหมาย	ความคาดหวังและ แนวโน้มในอนาคต
	๓. ปัญหาผู้สูงอายุที่มีภาวะ พียงพียงและผู้ป่วยติดเตียง	-ผู้สูงอายุ/ผู้ป่วยติด เตียงมีคุณภาพชีวิต ที่ดีขึ้น	ผู้สูงอายุ/ผู้ป่วย ติดเตียง ในเขต พื้นที่รับผิดชอบ ๑๓ ชุมชน	-ผู้สูงอายุ/ผู้ป่วยติดเตียง ได้รับการดูแลอย่างทั่วถึง -พัฒนาด้านผู้นำสุขภาพ ในการดูแลชุมชน และ ผู้ดูแล ผู้สูงอายุที่มีภาวะ พียงพียงเพิ่มขึ้น
	๔. การลักเล็ก ขโมยน้อย ในชุมชน	-จัดตั้งเวรยาม อปพร. ออกตรวจ ชุมชนและจุดเสี่ยง ตามจุดต่าง ๆ ใน ชุมชน -สนับสนุนกิจกรรม ป้อมยาม จุดตรวจ หมู่บ้าน	๑๓ ชุมชน	-ปัญหาการลักขโมยใน ชุมชนลดน้อยลง
๗. ปัญหาด้าน การศึกษา การ ศาสนา วัฒนธรรม ท้องถิ่น	๑. การศึกษาในระดับก่อน วัยเรียน ยังขาดมาตรฐาน ในด้านการบริหารจัดการ ระบบ	-การจัดระบบ มาตรฐานการศึกษา ที่ได้มาตรฐาน	-โรงเรียนเทศบาล ลำน้ำพอง -ศูนย์พัฒนาเด็ก เล็ก ๒ ศูนย์	-การบริหารจัดการอย่าง มีมาตรฐานในทุกด้านใน สิ่งที่จำเป็นและสำคัญต่อ การพัฒนาการเรียนรู้ของ เด็ก ว่าจะมีความรู้ก้าว ไกลเท่าทันต่อโลก เพียงใด
	๒. ประชาชนยังขาดแหล่ง เรียนรู้ที่เป็นการศึกษาตาม ตามอัธยาศัยหรือ การศึกษานอกระบบ	-มีการจัดการศึกษา นอกระบบที่ได้ มาตรฐาน	๑๓ ชุมชน	-การศึกษาไม่มีที่สิ้นสุด การศึกษานอกระบบ จะ เป็นอีกแนวทางหนึ่งใน การสร้างกระบวนการคิด และการเรียนรู้ในชุมชน
	๓. วัฒนธรรมท้องถิ่นอันดีงาม ภูมิปัญญาชาวบ้านเริ่มสูญหาย เนื่องจากไม่ได้รับความสนใจ จากเยาวชนรุ่นหลัง	-เยาวชนละเลยการ ปฏิบัติตามประเพณี ไทย	๑๓ ชุมชน	-เยาวชน คนรุ่นหลังมี การสืบทอดประเพณีอัน ดีงามสืบทอดต่อไป

ด้าน	สถานการณ์ สภาพแวดล้อมภายนอกที่ เกี่ยวข้อง	ขอข่ายและ ปริมาณของ ปัญหา/ความ ต้องการ	พื้นที่เป้าหมาย/ กลุ่มเป้าหมาย	ความคาดหวังและ แนวโน้มในอนาคต
๘. ปัญหาด้าน สิ่งแวดล้อม	๑. ปัญหาขยะและสิ่ง ปฏิกูล	-การบริหารจัดการ ขยะแบบครบวงจร -ต้องการสถานที่ กำจัดขยะในพื้นที่ เทศบาลฯ	๑๓ ชุมชน	-มีการสร้างระบบบริหาร การจัดการขยะอย่างถูก วิธี -มีพื้นที่สาธารณะในการ กำจัดขยะและสามารถ ลดค่าใช้จ่ายในการกำจัด ขยะในสถานที่เอกชน
	๒. ปัญหาฝุ่นละออง/ มลพิษจากโรงงาน	-การบริหารจัดการ ด้านมลภาวะที่ได้ มาตรฐาน	โรงงาน อุตสาหกรรม ใน เขตพื้นที่ รับผิดชอบ	-โรงงานอุตสาหกรรม มี การจัดการด้านมลภาวะ ให้ได้มาตรฐาน -ส่งเสริมการดูแลชุมชน ให้มีสภาพอนามัยที่ดี -โรงงานร่วมมือกับชุมชน ในการป้องกันปัญหา มลภาวะทางอากาศ ร่วม รับผิดชอบ
	๓. ปัญหาด้านวัชพืชใน แหล่งน้ำสาธารณะ	-มีการกำจัดวัชพืช ในแม่น้ำ ลำคลอง แหล่งน้ำสาธารณะ	แหล่งน้ำ สาธารณะ ๑๓ ชุมชน	-ได้รับจัดสรรงบประมาณ จากหน่วยงานที่เกี่ยวข้อง ในการกำจัดวัชพืชใน แหล่งน้ำสาธารณะ -มีการนำวัชพืชมาปุ๋ย อินทรีย์ เพื่อเพิ่มมูลค่า ก่อให้เกิดรายได้ในชุมชน

แบบที่ ๓/๑ แบบประเมินผลการดำเนินงานตามแผนยุทธศาสตร์

๓.๒ การประเมินผลการนำแผนพัฒนาท้องถิ่นไปปฏิบัติเชิงปริมาณ

(๑) ยุทธศาสตร์และจำนวนโครงการที่ปรากฏอยู่ในแผนพัฒนา และจำนวนโครงการที่ปฏิบัติได้

ยุทธศาสตร์	จำนวนโครงการ ปี ๒๕๖๒		ร้อยละ (%)
	จำนวนโครงการที่ปรากฏอยู่ในแผน	จำนวนโครงการที่ปฏิบัติได้	
๑. ด้านการจัดความยากจน	๑๑	๑	๐.๙๑
๒. ด้านการพัฒนาเมืองและชุมชนน่าอยู่	๑๔	๓๕	๓๕.๗๑
๓. ด้านการพัฒนาคนและสังคมที่มีคุณภาพ	๑๑๓	๓๒	๓๓.๐๒
๔. ด้านการพัฒนาเศรษฐกิจชุมชน การค้าและการลงทุน	๗	๑	๐.๙๑
๕. ด้านการพัฒนาการท่องเที่ยว	๒	๑	๐.๙๑
๖. ด้านการจัดการทรัพยากรธรรมชาติและสิ่งแวดล้อม	๑๕	๓	๒.๐๐
๗. ด้านการพัฒนากระบวนการบริหารงานที่ดี	๖	๒๗	๒๕.๐๐
รวม	๑๖๘	๑๐๐	๖๓.๑๐

แผนภูมิแสดงการเปรียบเทียบระหว่างโครงการในแผนพัฒนาท้องถิ่น (พ.ศ. ๒๕๖๑ -๒๕๖๕) เปรียบเทียบกับโครงการที่ปฏิบัติได้จริงในปีงบประมาณ พ.ศ. ๒๕๖๒ คิดเป็นร้อยละ

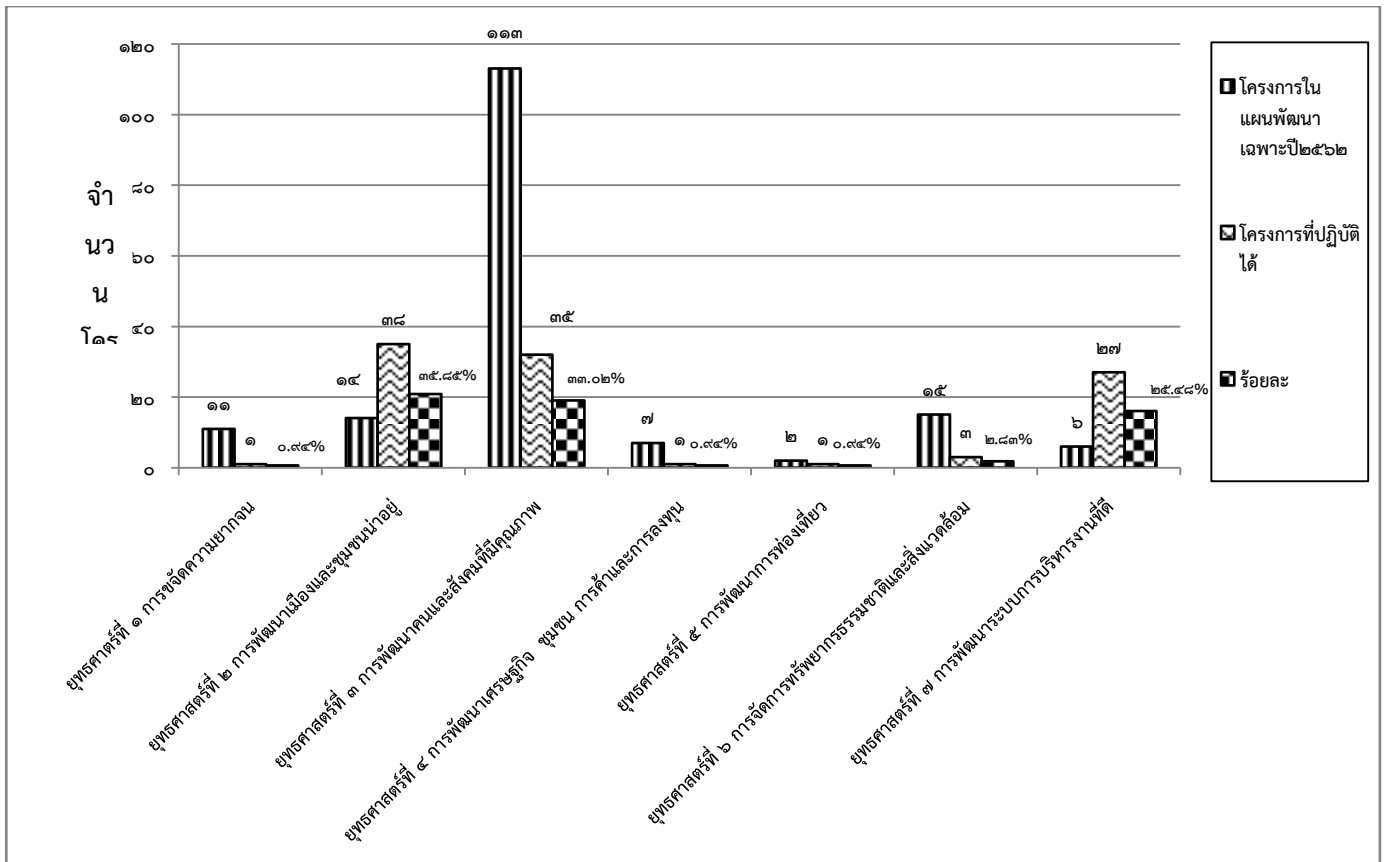

จากแผนภูมิดังกล่าวแสดงให้เห็นว่ายุทธศาสตร์ที่ ๑ การขจัดความยากจนมีโครงการที่บรรจุในแผนพัฒนาท้องถิ่น ๑๑ โครงการ มีจำนวนโครงการที่ปฏิบัติได้ ๑ โครงการ คิดเป็นร้อยละ ๐.๙๑ ยุทธศาสตร์ที่ ๒ การพัฒนาเมืองและชุมชนน่าอยู่ มีโครงการที่บรรจุในแผนพัฒนาท้องถิ่น ๑๔ โครงการ มีจำนวนโครงการที่ปฏิบัติได้ ๓๘ โครงการ คิดเป็นร้อยละ ๓๕.๘๕ ยุทธศาสตร์ที่ ๓ การพัฒนาคนและสังคมที่มีคุณภาพ มีโครงการที่บรรจุในแผนพัฒนาท้องถิ่น ๑๑๓ โครงการ มีจำนวนโครงการที่ปฏิบัติได้ ๓๕ โครงการ คิดเป็นร้อยละ ๓๓.๐๒ ยุทธศาสตร์ที่ ๔ การพัฒนาเศรษฐกิจ ชุมชน การค้า และการลงทุน มีโครงการที่บรรจุในแผนพัฒนาท้องถิ่น ๗ โครงการ มีจำนวนโครงการที่ปฏิบัติได้ ๑ โครงการ คิดเป็นร้อยละ ๐.๙๑ ยุทธศาสตร์ที่ ๕ การพัฒนาการท่องเที่ยว มีโครงการที่บรรจุในแผนพัฒนาท้องถิ่น ๒ โครงการ มีจำนวนโครงการที่ปฏิบัติได้ ๑ โครงการ คิดเป็นร้อยละ ๐.๙๑ ยุทธศาสตร์ที่ ๖ การจัดการทรัพยากรธรรมชาติและสิ่งแวดล้อม มีโครงการที่บรรจุในแผนพัฒนาท้องถิ่น ๑๕ โครงการ มีจำนวนโครงการที่ปฏิบัติได้ ๓ โครงการ คิดเป็นร้อยละ ๒.๘๓ ยุทธศาสตร์ที่ ๗ การพัฒนาระบบการบริหารงานที่ดี มีโครงการที่บรรจุในแผนพัฒนาท้องถิ่น ๖ โครงการ มีจำนวนโครงการที่ปฏิบัติได้ ๒๗ โครงการ คิดเป็นร้อยละ ๒๕.๔๘ รวม ๗ ยุทธศาสตร์ มีโครงการที่บรรจุในแผนพัฒนาท้องถิ่น (พ.ศ. ๒๕๖๑ - ๒๕๖๕) เฉพาะปี ๒๕๖๒ ๑๖๘ โครงการ มีจำนวนโครงการที่ปฏิบัติได้ ๑๐๖ โครงการ คิดเป็นร้อยละ ๖๓.๑๐

๓.๓ รายงานผลการดำเนินงานตามงบประมาณที่ได้รับและการเบิกจ่ายงบประมาณ ประจำปีงบประมาณ พ.ศ. ๒๕๖๒ (ข้อมูล ณ วันที่ ๓๐ กันยายน ๒๕๖๒)

๑. ยุทธศาสตร์การจัดความยากจน

๑.๑ แผนงานการเกษตร

ลำดับ ที่	โครงการ/กิจกรรม	รายละเอียดของ โครงการ/กิจกรรม	งบประมาณ (บาท)	หน่วยงาน รับผิดชอบ	เบิกจ่าย (บาท)	โอนเพิ่ม (บาท)	โอนลด (บาท)	แล้วเสร็จ	กำลัง ดำเนินการ (ก่อนนี้ ผูกพัน)	ยังไม่ได้ ดำเนินการ
๑	โครงการส่งเสริมและพัฒนา อาชีพด้านการเกษตรตาม หลักปรัชญาเศรษฐกิจ พอเพียง	เพื่อจ่ายเป็นค่าใช้จ่ายใน การจัดฝึกอบรม ค่าป้าย ประชาสัมพันธ์โครงการฯ ค่าจัดซื้อวัสดุการเกษตร วัสดุอุปกรณ์อื่น ๆ	๓๐,๐๐๐	กองส่งเสริม การเกษตร	๙๘,๘๐๐	๗๐,๐๐๐	-	√	-	-
รวม	จำนวน ๑ โครงการ		๓๐,๐๐๐		๙๘,๘๐๐	๗๐,๐๐๐				

๒. ยุทธศาสตร์การพัฒนาเมืองและชุมชนน่าอยู่

๒.๑ แผนงานการรักษาความสงบภายใน

ลำดับที่	โครงการ/กิจกรรม	รายละเอียดของโครงการ/กิจกรรม	งบประมาณ (บาท)	หน่วยงานรับผิดชอบ	เบิกจ่าย (บาท)	โอนเพิ่ม (บาท)	โอนลด (บาท)	แล้วเสร็จ	กำลังดำเนินการ (ก่อนนี้ผูกพัน)	ยังไม่ได้ดำเนินการ
๑	โครงการจัดตั้งจุดตรวจและบริการประชาชนในช่วงเทศกาลวันสำคัญต่าง ๆ	- ตั้งจุดตรวจบริเวณถนนสายน้ำพอง - กระนวน (ป้อมยามทางเข้ากระนวน) และบริเวณถนนสายหลักในชุมชน เพื่อลดอุบัติเหตุในช่วงเทศกาลวันสำคัญต่าง ๆ และจ่ายเป็นค่าตอบแทนให้แก่อปพร.และเจ้าหน้าที่ประจำจุดตรวจนั้น ๆ	๒๐,๐๐๐	สำนักปลัดเทศบาล	๑,๒๐๐	-	-	√	-	-

ลำดับที่	โครงการ/กิจกรรม	รายละเอียดของโครงการ/กิจกรรม	งบประมาณ (บาท)	หน่วยงานรับผิดชอบ	เบิกจ่าย (บาท)	โอนเพิ่ม (บาท)	โอนลด (บาท)	แล้วเสร็จ	กำลังดำเนินการ (ก่อนนี้ผูกพัน)	ยังไม่ได้ดำเนินการ
๒	อุดหนุนที่ทำการปกครองจังหวัดขอนแก่น”ตามโครงการป้องกันและแก้ไขปัญหายาเสพติดจังหวัดขอนแก่น”	เพื่ออุดหนุนที่ทำการปกครองจังหวัดขอนแก่น”ตามโครงการป้องกันและแก้ไขปัญหายาเสพติดจังหวัดขอนแก่น”ตามหนังสือที่ มท ๐๘๐๘.๒/ว ๓๐๒๘ ลงวันที่ ๖ มิถุนายน ๒๕๖๑	๓๐,๐๐๐	สำนักปลัดเทศบาล	๓๐,๐๐๐	-	-	√	-	-

ลำดับ ที่	โครงการ/กิจกรรม	รายละเอียดของ โครงการ/กิจกรรม	งบประมาณ	หน่วย ดำเนินการ	เบิกจ่าย (บาท)	โอนเพิ่ม (บาท)	โอนลด (บาท)	แล้วเสร็จ	กำลัง ดำเนินการ (ก่อนนี้ ผูกพัน)	ยังไม่ได้ ดำเนินการ
๓	อุดหนุนที่ทำการปกครอง อำเภอ น้ำพอง”ตาม โครงการป้องกันและแก้ไข ปัญหาเสพติดอำเภอ น้ำพอง”	เพื่ออุดหนุนที่ทำการ ปกครองอำเภอ น้ำ พอง”ตามโครงการ ป้องกันและแก้ไข ปัญหาเสพติดอำเภอ น้ำพอง” ตามหนังสือที่ ชก๐๔๑๘/๒๓๓๔ ลง วันที่ ๑๖ กรกฎาคม ๒๕๖๑	๗๐,๐๐๐	สำนัก ปลัดเทศบาล	๗๐,๐๐๐	-	-	√	-	-
๔	อุดหนุนโครงการสนับสนุน ศูนย์ปฏิบัติการในการ ช่วยเหลือประชาชน	เพื่อจ่ายเป็นเงิน ช่วยเหลือสนับสนุนใน การช่วยเหลือ ประชาชนขององค์กร ปกครองส่วนท้องถิ่น เพื่อใช้เป็นสถานที่ กลางสำหรับ อปท. ใน เขตอำเภอ น้ำพอง	๓๕,๐๐๐	สำนัก ปลัดเทศบาล	-	-	-	-	-	√

ลำดับ ที่	โครงการ/กิจกรรม	รายละเอียดของ โครงการ/กิจกรรม	งบประมาณ (บาท)	หน่วย ดำเนินการ	เบิกจ่าย (บาท)	โอนเพิ่ม (บาท)	โอนลด (บาท)	แล้วเสร็จ	กำลัง ดำเนินการ (ก่อนนี้ ผูกพัน)	ยังไม่ได้ ดำเนินการ
๕	โครงการป้องกันและแก้ไข อุบัติเหตุในชุมชน	เพื่อจ่ายเป็นค่าใช้จ่าย ในการฝึกอบรมในการ แก้ไขปัญหาลูกเสี่ยง และลดอุบัติเหตุใน ชุมชน เช่น ค่าอาหาร ค่าอาหารว่างและ เครื่องดื่ม ค่าใช้จ่ายที่ เกี่ยวข้องกับโครงการ	๓๐,๐๐๐	สำนักปลัด	-	-	-	-	-	√
๖	โครงการฝึกอบรมเพิ่ม ศักยภาพสมาชิก อาสาสมัครป้องกันภัยฝ่าย พลเรือน	เพื่อจ่ายเป็นค่าใช้จ่าย ตามโครงการฝึก ทบทวนและเพิ่ม ศักยภาพ อปพร. เช่น ค่าอาหาร ค่าอาหาร ว่างและเครื่องดื่ม ค่า วัสดุ และค่าใช้จ่ายอื่น ๆ ที่เกี่ยวข้องกับ โครงการ	๕๐,๐๐๐	สำนักปลัด	-	-	-	-	-	√

ลำดับ ที่	โครงการ/กิจกรรม	รายละเอียดของโครงการ/ กิจกรรม	งบประมาณ (บาท)	หน่วย ดำเนินการ	เบิกจ่าย (บาท)	โอนเพิ่ม (บาท)	โอนลด (บาท)	แล้วเสร็จ	กำลัง ดำเนินการ (ก่อนนี้ ผูกพัน)	ยังไม่ได้ ดำเนินการ
๗	โครงการส่งเสริมการมีส่วนร่วมในการป้องกันและบรรเทาสาธารณภัย	เพื่อจัดฝึกอบรมให้แก่ประชาชนในเขตพื้นที่รับผิดชอบให้มีส่วนร่วมในการป้องกันและบรรเทาสาธารณภัยเบื้องต้นด้วยตนเอง	๑๐,๐๐๐	สำนักปลัด	-	-	-	-	-	√
๘	โครงการฝึกซ้อมแผนป้องกันและบรรเทาสาธารณภัย	เพื่อจัดฝึกอบรมการฝึกซ้อมแผนป้องกันและบรรเทาสาธารณภัยให้แก่เจ้าหน้าที่ประชาชน ให้มีความรู้ความเข้าใจเกี่ยวกับการป้องกันและบรรเทาสาธารณภัย	๓๐,๐๐๐	สำนักปลัด	-	-	-	-	-	√
รวม	จำนวน ๘ โครงการ		๒๗๕,๐๐๐		๑๐๑,๒๐๐					

๒.๒ แผนงานอุตสาหกรรมและการโยธา

ลำดับ ที่	โครงการ/กิจกรรม	รายละเอียดของโครงการ/ กิจกรรม	งบประมาณ (บาท)	หน่วย ดำเนินการ	เบิกจ่าย (บาท)	โอนเพิ่ม (บาท)	โอนลด (บาท)	แล้วเสร็จ	กำลัง ดำเนินการ (ก่อนนี้ ผูกพัน)	ยังไม่ได้ ดำเนินการ
๑	โครงการก่อสร้าง ขยายผิวจราจร ค.ส.ล. พร้อมวางฝาทะ แกรงเหล็กชุมน ห้วยไผ่ หมู่ที่ ๑	เพื่อจ่ายเป็นค่าจ้างเหมา ก่อสร้างขยายผิวจราจร ค. ส.ล. พร้อมวางฝาทะแกรง เหล็กสายบ้านห้วยไผ่ - ดอน ปู่ตา (ด้านทิศเหนือ) ขนาด ผิวจราจรกว้างเฉลี่ย ๒.๑๐ เมตร ความยาวรวม ๑๑๔ เมตร หนา ๐.๑๕ เมตร หรือมีพื้นที่ ค.ส.ล. ไม่น้อย กว่า ๒๓๙.๔๐ ตารางเมตร พร้อมวางฝาทะแกรงเหล็ก จำนวน ๒๒ แห่ง รายละเอียดตามแบบ มาตรฐาน ท.๑-๐๑ (สำหรับงานผิวจราจร ค. ส.ล.) และแบบแปลนของ เทศบาลตำบลลำน้ำพอง)	๓๗๒,๖๐๐	กองช่าง	๓๗๑,๖๐๐	-	-	√	-	-

ลำดับ ที่	โครงการ/กิจกรรม	รายละเอียดของโครงการ/ กิจกรรม	งบประมาณ (บาท)	หน่วย ดำเนินการ	เบิกจ่าย (บาท)	โอนเพิ่ม (บาท)	โอนลด (บาท)	แล้วเสร็จ	กำลัง ดำเนินการ (ก่อนนี้ ผูกพัน)	ยังไม่ได้ ดำเนินการ
๒	โครงการก่อสร้างขยาย ผิวจราจร ค.ส.ล. พร้อม วางฝาทะแกรงเหล็ก ชุมชนห้วยเสือเต้น หมู่ ที่ ๓	เพื่อจ่ายเป็นค่าจ้างเหมาก่อสร้าง ขยายผิวจราจร ค.ส.ล. พร้อม วางฝาทะแกรงเหล็กสายจาก ถนนลาดยางทางหลวงชนบท - สี่แยกไปหนองหารจาง โดยแบ่ง การก่อสร้างออกเป็น ๒ ตอน ตอนที่ ๑ ขนาดผิวจราจรกว้าง เฉลี่ย ๑.๔๐ เมตร ความยาว รวม ๑๕๐ เมตร หนา ๐.๑๕ เมตร หรือมีพื้นที่ ค.ส.ล. ไม่น้อย กว่า ๒๑๐ ตารางเมตร พร้อม วางฝาทะแกรงเหล็ก จำนวน ๑๔ แห่ง ตอนที่ ๒ ขนาดผิว จราจรกว้างเฉลี่ย ๑.๓๐ เมตร ความยาวรวม ๑๒๐ เมตร หนา ๐.๑๕ เมตร หรือมีพื้นที่ ค.ส.ล. ไม่น้อยกว่า ๑๕๖ ตารางเมตร พร้อมวางฝา ตะแกรงเหล็กจำนวน ๑๐ แห่ง	๓๓๕,๔๐๐	กองช่าง	๓๓๒,๐๐๐	-	-	√	-	-

ลำดับ ที่	โครงการ/กิจกรรม	รายละเอียดของโครงการ/ กิจกรรม	งบประมาณ (บาท)	หน่วย ดำเนินการ	เบิกจ่าย (บาท)	โอนเพิ่ม (บาท)	โอนลด (บาท)	แล้วเสร็จ	กำลัง ดำเนินการ (ก่อนนี้ ผูกพัน)	ยังไม่ได้ ดำเนินการ
๓	โครงการก่อสร้างขยาย ผิวจราจร คสล.พร้อม วางฝาทะแกรงเหล็ก ชุมชนห้วยเสือเต้น หมู่ที่ ๓	เพื่อจ่ายเป็นค่าจ้างเหมาก่อสร้าง ขยายผิวจราจร ค.ส.ล. พร้อม วางฝาทะแกรงเหล็กสายจากสี่ แยกบ้านหนองหารจาง - ถนน สายรอบหมู่บ้าน โดยแบ่งการ ก่อสร้างออกเป็น ๒ ตอน ตอนที่ ๑ ขนาดผิวจราจรกว้างเฉลี่ย ๑.๐๐ เมตร ความยาวรวม ๒๔๐ เมตร หนา ๐.๑๕ เมตร หรือมีพื้นที่ ค.ส.ล. ไม่น้อย กว่า ๒๔๐ ตารางเมตร พร้อม วางฝาทะแกรงเหล็ก จำนวน ๒๔ แห่ง ตอนที่ ๒ ขนาดผิว จราจรกว้างเฉลี่ย ๑.๐๐ เมตร ความยาวรวม ๒๑๓ เมตร หนา ๐.๑๕ เมตร หรือมีพื้นที่ ค.ส.ล. ไม่น้อยกว่า ๒๑๓ ตารางเมตร พร้อมวางฝา ตะแกรงเหล็กจำนวน ๒๒ แห่ง	๔๔๘,๐๐๐	กองช่าง	๔๔๗,๐๐๐	-	-	√	-	-

ลำดับ ที่	โครงการ/กิจกรรม	รายละเอียดของโครงการ/ กิจกรรม	งบประมาณ (บาท)	หน่วย ดำเนินการ	เบิกจ่าย (บาท)	โอนเพิ่ม (บาท)	โอนลด (บาท)	แล้วเสร็จ	กำลัง ดำเนินการ (ก่อนนี้ ผูกพัน)	ยังไม่ได้ ดำเนินการ
๔	โครงการก่อสร้างวางท่อ ระบายน้ำ คสล. พร้อม บ่อพักและขยายผิว จราจร คสล. ชุมชนหิน กองน้อย หมู่ที่ ๕	เพื่อจ่ายเป็นค่าก่อสร้างวางท่อ ระบายน้ำ คสล. พร้อมบ่อพัก และขยายผิวจราจร คสล.สายสี่ แยกกลางบ้าน - ถนนรอบ หมู่บ้านด้านทิศเหนือ โดยทำ การวางท่อระบายน้ำ ค.ส.ล. ขนาด Ø ๐.๔๐ เมตร จำนวน ๑๕๓ ท่อน พร้อมบ่อ พัก ค.ส.ล. จำนวน ๑๘ แห่ง และขยายผิวจราจร ค.ส.ล. กว้างเฉลี่ย ๑.๐๐ เมตร ความ ยาวรวม ๑๗๑ เมตร หนา ๐.๑๕ เมตร หรือมีพื้นที่ คสล. รวมไม่น้อยกว่า ๑๗๑ ตาราง เมตร รายละเอียดตามแบบ แปลนมาตรฐาน ท.๑ - ๐๑	๓๖๙,๕๐๐	กองช่าง	๒๙๗,๐๐๐	-	-	√	-	-

ลำดับ ที่	โครงการ/กิจกรรม	รายละเอียดของโครงการ/ กิจกรรม	งบประมาณ (บาท)	หน่วย ดำเนินการ	เบิกจ่าย (บาท)	โอนเพิ่ม (บาท)	โอนลด (บาท)	แล้วเสร็จ	กำลัง ดำเนินการ (ก่อนนี้ ผูกพัน)	ยังไม่ได้ ดำเนินการ
๕	โครงการก่อสร้างวาง ท่อระบายน้ำ คสล. พร้อมบ่อพักและ ขยายผิวจราจร คสล. ชุมชนหินกองน้อย หมู่ที่ ๕	เพื่อจ่ายเป็นค่าก่อสร้างวาง ท่อระบายน้ำ คสล. พร้อม บ่อพักและขยายผิวจราจร คสล.สายสี่แยกกลางบ้าน - ข้างวัด โดยทำการวางท่อ ระบายน้ำ ค.ส.ล. ขนาด Ø ๐.๔๐ เมตร จำนวน ๗๓ ท่อน พร้อมบ่อพัก ค. ส.ล. จำนวน ๙ แห่ง และ ขยายผิวจราจร ค.ส.ล. กว้างเฉลี่ย ๒.๕๐ เมตร ความยาวรวม ๘๒ เมตร หนา ๐.๑๕ เมตร หรือมี พื้นที่ คสล.รวมไม่น้อยกว่า ๒๐๕ ตารางเมตร รายละเอียดตามแบบแปลน มาตรฐาน ท.๑ - ๐๑	๒๖๒,๐๐๐	กองช่าง	๒๑๗,๐๐๐	-	-	√	-	-

ลำดับ ที่	โครงการ/กิจกรรม	รายละเอียดของโครงการ/ กิจกรรม	งบประมาณ (บาท)	หน่วย ดำเนินการ	เบิกจ่าย (บาท)	โอนเพิ่ม (บาท)	โอนลด (บาท)	แล้วเสร็จ	กำลัง ดำเนินการ (ก่อนนี้ ผูกพัน)	ยังไม่ได้ ดำเนินการ
๖	โครงการก่อสร้าง ถนนคอนกรีตเสริม เหล็กสาย ชุมชนดั่ง หมู่ที่ ๖	เพื่อจ่ายเป็นค่าจ้างเหมา ก่อสร้างถนนคอนกรีตเสริม เหล็กสายรอบหมู่บ้าน - คลองชลประทาน โดยทำ การก่อสร้างถนน ขนาดผิว จราจรกว้าง ๔.๐๐ เมตร ความยาวรวม ๑๐๘ เมตร หนา ๐.๑๕ เมตร หรือมี พื้นที่ ค.ส.ล.ไม่น้อยกว่า ๔๓๒ ตารางเมตร รายละเอียดตามแบบแปลน มาตรฐาน ท.๑ - ๐๑ (สำหรับงานผิวจราจร ค. ส.ล.)	๒๖๕,๐๐๐	กองช่าง	๒๖๔,๐๐๐	-	-	√	-	-

ลำดับ ที่	โครงการ/กิจกรรม	รายละเอียดของโครงการ/ กิจกรรม	งบประมาณ (บาท)	หน่วย ดำเนินการ	เบิกจ่าย (บาท)	โอนเพิ่ม (บาท)	โอนลด (บาท)	แล้วเสร็จ	กำลัง ดำเนินการ (ก่อนนี้ ผูกพัน)	ยังไม่ได้ ดำเนินการ
๗	โครงการก่อสร้าง อาคารอเนกประสงค์ ชุมชนดั่ง หมู่ที่ ๖	เพื่อจ่ายเป็นค่าจ้างเหมา ก่อสร้างอาคาร อเนกประสงค์ ขนาดกว้าง ๕.๐๐ เมตร ความยาว ๑๐.๐๐ เมตร พร้อมป้าย ประชาสัมพันธ์โครงการและ ป้ายมาตรฐานโครงการ ก่อสร้าง จำนวน ๒ ป้าย รายละเอียดตามแบบแปลน และประมาณการที่เทศบาล ตำบลลำน้ำพองกำหนด	๒๒๐,๐๐๐	กองช่าง	๒๑๙,๐๐๐	-	-	√	-	-

ลำดับ ที่	โครงการ/กิจกรรม	รายละเอียดของโครงการ/ กิจกรรม	งบประมาณ (บาท)	หน่วย ดำเนินการ	เบิกจ่าย (บาท)	โอนเพิ่ม (บาท)	โอนลด (บาท)	แล้ว เสร็จ	กำลัง ดำเนินการ (ก่อนนี้ ผูกพัน)	ยังไม่ได้ ดำเนินการ
๘	โครงการก่อสร้างวาง ท่อระบายน้ำ ค.ส.ล. พร้อมบ่อพักและขยาย ผิวจราจร ค.ส.ล. ชุมชนหนองหญ้าร้างกา หมู่ที่ ๗	เพื่อจ่ายเป็นค่าจ้างเหมาก่อสร้าง วางท่อระบายน้ำ ค.ส.ล. พร้อม บ่อพักและขยายผิวจราจร ค.ส.ล. สายจากข้างวัด - สามแยกถนน รอบหมู่บ้านด้านทิศใต้ โดยทำ การวางท่อระบายน้ำ ค.ส.ล. ขนาด Ø ๐.๔๐ เมตร จำนวน ๙๑ ท่อน พร้อมบ่อพัก ค.ส.ล. จำนวน ๑๑ แห่ง และ ขยายผิวจราจร ค.ส.ล. กว้าง เฉลี่ย ๑.๐๐ เมตร ความยาว รวม ๑๐๒ เมตร หนา ๐.๑๕ เมตร หรือมีพื้นที่ ค.ส.ล.รวมไม่ น้อยกว่า ๑๐๒ ตารางเมตร รายละเอียดตามแบบแปลน มาตรฐาน ท.๑ - ๐๑ (สำหรับ งานผิวจราจร ค.ส.ล.)	๒๔๒,๐๐๐	กองช่าง	๑๙๘,๐๐๐	-	-	√	-	-

ลำดับ ที่	โครงการ/กิจกรรม	รายละเอียดของโครงการ/ กิจกรรม	งบประมาณ (บาท)	หน่วย ดำเนินการ	เบิกจ่าย (บาท)	โอนเพิ่ม (บาท)	โอนลด (บาท)	แล้วเสร็จ	กำลัง ดำเนินการ (ก่อนนี้ ผูกพัน)	ยังไม่ได้ ดำเนินการ
๙	โครงการก่อสร้างถนนคอนกรีตเสริมเหล็ก ชุมชนหนองหญ้ารังกา หมู่ที่ ๗	เพื่อจ่ายเป็นค่าจ้างเหมาก่อสร้างถนนคอนกรีตเสริมเหล็กสายจากบ้านหนองหญ้ารังกา - ฟาร์มไก่ โดยทำการก่อสร้างถนน ค.ส.ล. ขนาดผิวจราจรกว้างเฉลี่ย ๕.๐๐ เมตร ความยาวรวม ๑๐๐ เมตร หนา ๐.๑๕ เมตร หรือมีพื้นที่ ค.ส.ล.ไม่น้อยกว่า ๕๐๐ ตารางเมตร รายละเอียดตามแบบแปลนมาตรฐาน ท.๑ - ๐๑ (สำหรับงานผิวจราจร ค.ส.ล.)	๓๐๙,๕๐๐	กองช่าง	๒๐๔,๙๐๐	-	-	√	-	-

ลำดับ ที่	โครงการ/กิจกรรม	รายละเอียดของโครงการ/กิจกรรม	งบประมาณ (บาท)	หน่วย ดำเนินการ	เบิกจ่าย (บาท)	โอนเพิ่ม (บาท)	โอนลด (บาท)	แล้ว เสร็จ	กำลัง ดำเนินการ (ก่อนนี้ ผูกพัน)	ยังไม่ได้ ดำเนินการ
๑๐	โครงการก่อสร้างวางท่อระบายน้ำ ค.ส.ล. พร้อมบ่อพักและขยายผิวจราจร ค.ส.ล. ชุมชนหนองหญ้าร้างกา หมู่ที่ ๗	เพื่อจ่ายเป็นค่าจ้างเหมาก่อสร้างวางท่อระบายน้ำ ค.ส.ล. พร้อมบ่อพักและขยายผิวจราจร ค.ส.ล.สายจากบ้านนางทองสา ภูมิศาสตร์ - ปากซอย โดยแบ่งการก่อสร้างออกเป็น ๒ ตอน ตอนที่ ๑ โดยทำการวางท่อระบายน้ำ ค.ส.ล. ขนาด Ø ๐.๔๐ เมตร จำนวน ๖๒ ท่อน พร้อมบ่อพัก ค.ส.ล. จำนวน ๗ แห่ง และขยายผิวจราจร ค.ส.ล. กว้างเฉลี่ย ๑.๐๐ เมตร ความยาวรวม ๖๙ เมตร หนา ๐.๑๕ เมตร หรือมีพื้นที่ คสล.รวมไม่น้อยกว่า ๖๙ ตารางเมตร ตอนที่ ๒ โดยทำการวางท่อระบายน้ำ ค.ส.ล. ขนาด Ø ๐.๔๐ เมตร จำนวน ๒๑ ท่อน พร้อมบ่อพัก ค.ส.ล. จำนวน ๓ แห่ง และขยายผิวจราจร ค.ส.ล. กว้างเฉลี่ย ๒.๕๐ เมตร ความยาวรวม ๒๔ เมตร หนา ๐.๑๕ เมตร หรือมีพื้นที่ คสล.รวมไม่น้อยกว่า ๖๐ ตารางเมตร	๒๗๖,๕๐๐	กองช่าง	๒๒๘,๐๐๐	-	-	√	-	-

ลำดับ ที่	โครงการ/กิจกรรม	รายละเอียดของโครงการ/กิจกรรม	งบประมาณ (บาท)	หน่วย ดำเนินการ	เบิกจ่าย (บาท)	โอนเพิ่ม (บาท)	โอนลด (บาท)	แล้วเสร็จ	กำลัง ดำเนินการ (ก่อนนี้ ผูกพัน)	ยังไม่ได้ ดำเนินการ
๑๑	โครงการก่อสร้างขยายผิว จราจร ค.ส.ล. พร้อมวางฝาทะ แกรงเหล็ก ชุมชนหนอง หารจาง หมู่ที่ ๘	เพื่อจ่ายเป็นค่าจ้างเหมาก่อสร้าง ขยายผิวจราจร ค.ส.ล. พร้อมวางฝาทะ แกรงเหล็กสายสี่แยกศาลา กลางบ้าน - วัดหนองหารจาง ขนาด ผิวจราจรกว้าง ๓.๐๐ เมตร ความ ยาวรวม ๑๖๐ เมตร หน้า ๐.๑๕ เมตร หรือมีพื้นที่ คสล.รวมไม่น้อย กว่า ๔๘๐ ตารางเมตร พร้อมวาง ฝาทะแกรงเหล็กจำนวน ๑๖ แห่ง รายละเอียดตามแบบแปลน มาตรฐาน ท.๑ - ๐๑ (สำหรับงานผิว จราจร ค.ส.ล.) และแบบแปลนของ เทศบาลตำบลลำน้ำพอง (สำหรับ งานฝาทะแกรงเหล็ก)	๓๗๐,๕๐๐	กองช่าง	๓๖๙,๕๐๐	-	-	√	-	-

ลำดับ ที่	โครงการ/กิจกรรม	รายละเอียดของโครงการ/กิจกรรม	งบประมาณ (บาท)	หน่วย ดำเนินการ	เบิกจ่าย (บาท)	โอนเพิ่ม (บาท)	โอนลด (บาท)	แล้วเสร็จ	กำลัง ดำเนินการ (ก่อนนี้ ผูกพัน)	ยังไม่ได้ ดำเนินการ
๑๒	โครงการก่อสร้างขยายฝิว จรรยา ค.ส.ล. พร้อมวางฝาด ตะแกรงเหล็ก ชุมชน หนองหารจาง หมู่ที่ ๘	เพื่อจ่ายเป็นค่าจ้างเหมาก่อสร้างขยาย ฝิวจรรยา ค.ส.ล. พร้อมวางฝาด ตะแกรงเหล็กสายสี่แยกศาลา กลางบ้าน - หน้าโรงเรียน ขนาดฝิว จรรยากว้าง ๒.๒๐ เมตร ความยาว รวม ๒๓๐ เมตร หนา ๐.๑๕ เมตร หรือมีพื้นที่ คสล.รวมไม่น้อยกว่า ๕๐๖ ตารางเมตร พร้อมวางฝาด ตะแกรงเหล็กจำนวน ๒๓ แห่ง รายละเอียดตามแบบแปลนมาตรฐาน ท.๑ - ๐๑ (สำหรับงานฝิวจรรยา ค. ส.ล.) และแบบแปลนของเทศบาล ตำบลลำน้ำพอง	๔๑๒,๕๐๐	กองช่าง	๔๑๑,๕๐๐	-	-	√	-	-

ลำดับ ที่	โครงการ/กิจกรรม	รายละเอียดของโครงการ/ กิจกรรม	งบประมาณ (บาท)	หน่วย ดำเนินการ	เบิกจ่าย (บาท)	โอนเพิ่ม (บาท)	โอนลด (บาท)	แล้ว เสร็จ	กำลัง ดำเนินการ (ก่อนนี้ ผูกพัน)	ยังไม่ได้ ดำเนินการ
๑๓	โครงการก่อสร้างถนน คอนกรีตเสริมเหล็ก ชุมชน โคกสูง หมู่ที่ ๙	เพื่อจ่ายเป็นค่าจ้างเหมา ก่อสร้างถนนคอนกรีตเสริม เหล็กสายข้างวัดโนนสระบัว ด้านทิศตะวันตก ขนาดผิว จราจรกว้าง ๕.๐๐ เมตร ความยาวรวม ๓๗.๐๐ เมตร หนา ๐.๑๕ เมตร หรือมี พื้นที่ ค.ส.ล.รวมไม่น้อยกว่า ๑๘๕ ตารางเมตร รายละเอียดตามแบบแปลน มาตรฐาน ท.๑ - ๐๑	๑๒๐,๐๐๐	กองช่าง	๑๑๙,๐๐๐	-	-	√	-	-

ลำดับ ที่	โครงการ/กิจกรรม	รายละเอียดของโครงการ/ กิจกรรม	งบประมาณ (บาท)	หน่วย ดำเนินการ	เบิกจ่าย (บาท)	โอนเพิ่ม (บาท)	โอนลด (บาท)	แล้วเสร็จ	กำลัง ดำเนินการ (ก่อนนี้ ผูกพัน)	ยังไม่ได้ ดำเนินการ
๑๔	โครงการปรับปรุงท่อระบาย น้ำและถนนคอนกรีตเสริม เหล็ก ชุมชนโคกสูง หมู่ที่ ๙	เพื่อจ่ายเป็นค่าจ้างเหมาปรับปรุง ท่อระบายน้ำและถนนคอนกรีต เสริมเหล็กสายสามแฉกรอบ หมู่บ้านด้านทิศใต้ โดยทำการวาง ท่อระบายน้ำค.ส.ล. ขนาด Ø ๐.๔๐ เมตร จำนวน ๕๒ ท่อน พร้อมบ่อพัก ค.ส.ล. จำนวน ๖ แห่ง และขยายผิวจราจร ค.ส.ล. กว้างเฉลี่ย ๑.๕๐ เมตร ความยาว รวม ๕๘ เมตร หนา ๐.๑๕ เมตร พร้อมซ่อมสร้างผิวจราจร คอนกรีตเสริมเหล็ก หนา ๐.๑๕ เมตร พื้นที่รวม ๑๘๐ ตาราง เมตรรายละเอียดตามแบบแปลน มาตรฐาน ท.๑ - ๐๑ (สำหรับงาน ผิวจราจร ค.ส.ล.) และแบบแปลน ของเทศบาลตำบลลำน้ำพอง	๒๖๖,๐๐๐	กองช่าง	๒๖๕,๐๐๐		-	√	-	-

ลำดับ ที่	โครงการ/กิจกรรม	รายละเอียดของโครงการ/ กิจกรรม	งบประมาณ (บาท)	หน่วย ดำเนินการ	เบิกจ่าย (บาท)	โอนเพิ่ม (บาท)	โอนลด (บาท)	แล้ว เสร็จ	กำลัง ดำเนินการ (ก่อนนี้ ผูกพัน)	ยังไม่ได้ ดำเนินการ
๑๕	โครงการก่อสร้างวางท่อ ระบายน้ำ ค.ส.ล. พร้อมบ่อ พักและขยายฝิวจราจร ค.ส.ล. ชุมชนกุดน้ำใส่น้อย หมู่ที่ ๑๐	เพื่อจ่ายเป็นค่าจ้างเหมาก่อสร้าง วางท่อระบายน้ำ ค.ส.ล. พร้อมบ่อ พักและขยายฝิวจราจร ค.ส.ล.สาย จากบ้านนายอภิสิทธิ์ เอ็มโคก - บ้านนายเวียง วันปลั่ง โดยทำการ วางท่อระบายน้ำ ค.ส.ล. ขนาด Ø ๐.๔๐ เมตร จำนวน ๑๒๘ ท่อน พร้อมบ่อพัก ค.ส.ล. จำนวน ๑๔ แห่ง และขยายฝิวจราจร ค. ส.ล. กว้างเฉลี่ย ๑.๒๐ เมตร หนา ๐.๑๕ เมตร ความยาวรวม ๑๔๓ เมตร หรือมีพื้นที่ คสล. รวมไม่น้อยกว่า ๑๗๑.๖๐ ตาราง เมตร รายละเอียดตามแบบแปลน มาตรฐาน ท.๑ - ๐๑ (สำหรับงาน ฝิวจราจร ค.ส.ล.) และแบบแปลน ของเทศบาลตำบลลำน้ำพอง (สำหรับงานวางท่อและบ่อพัก ค. ส.ล.)	๓๓๖,๕๐๐	กองช่าง	๓๓๕,๕๐๐	-	-	√	-	-

ลำดับ ที่	โครงการ/กิจกรรม	รายละเอียดของโครงการ/กิจกรรม	งบประมาณ (บาท)	หน่วย ดำเนินการ	เบิกจ่าย (บาท)	โอนเพิ่ม (บาท)	โอนลด (บาท)	แล้วเสร็จ	กำลัง ดำเนินการ (ก่อนนี้ ผูกพัน)	ยังไม่ได้ ดำเนินการ
๑๖	โครงการก่อสร้างวางท่อ ระบายน้ำ ค.ส.ล. พร้อมบ่อ พัก ชุมชนกุดน้ำใสน้อย หมู่ที่ ๑๐	เพื่อจ่ายเป็นค่าจ้างเหมาก่อสร้างวาง ท่อระบายน้ำ ค.ส.ล. พร้อมบ่อพัก สายจากสามแยกไปวัดศรีปทุมวนา ราม -คลองชลประทาน โดยทำการ วางท่อระบายน้ำ ค.ส.ล. ขนาด Ø ๐.๔๐ เมตร จำนวน ๑๕๙ ท่อน พร้อมบ่อพัก ค.ส.ล. จำนวน ๑๘ แห่งความยาวรวม ๑๗๗ เมตร รายละเอียดตามแบบแปลนของ เทศบาลตำบลลำน้ำพอง	๓๑๙,๘๐๐	กองช่าง	๓๑๘,๘๐๐	-	-	√	-	-

ลำดับ ที่	โครงการ/กิจกรรม	รายละเอียดของโครงการ/กิจกรรม	งบประมาณ (บาท)	หน่วย ดำเนินการ	เบิกจ่าย (บาท)	โอนเพิ่ม (บาท)	โอนลด (บาท)	แล้ว เสร็จ	กำลัง ดำเนินการ (ก่อนนี้ ผูกพัน)	ยังไม่ได้ ดำเนินการ
๑๗	โครงการก่อสร้างวางท่อ ระบายน้ำ ค.ส.ล. พร้อมบ่อ พักและขยายฝิวจราจร ค. ส.ล. ชุมชนหนองโน หมู่ที่ ๑๑	เพื่อจ่ายเป็นค่าจ้างเหมาก่อสร้างวางท่อ ระบายน้ำ ค.ส.ล. พร้อมบ่อพักและขยาย ฝิวจราจร ค.ส.ล. สายจากสามแยกถนน สายกลางบ้าน - สีแยกโรงเรียน โดยแบ่ง การก่อสร้างออกเป็น ๓ ตอน <u>ตอนที่ ๑</u> วางท่อระบายน้ำ ค.ส.ล. ขนาด Ø ๐.๔๐ เมตร จำนวน ๑๑๓ ท่อน พร้อมบ่อพัก ค.ส.ล. จำนวน ๑๓ แห่งและขยายฝิว จราจร ค.ส.ล. กว้างเฉลี่ย ๒.๒๐ เมตร ความยาวรวม ๑๒๖ เมตร หนา ๐.๑๕ เมตร หรือมีพื้นที่ คสล.รวมไม่น้อยกว่า ๒๗๗.๒๐ ตารางเมตร <u>ตอนที่ ๒</u> วางท่อ ระบายน้ำ ค.ส.ล. ขนาด Ø ๐.๔๐ เมตร จำนวน ๘ ท่อน และซ่อมสร้างฝิวจราจร ค.ส.ล. หนา ๐. ๑๕ เมตร พื้นที่ ๔๐ ตารางเมตร <u>ตอนที่ ๓</u> วางท่อระบายน้ำ ค.ส.ล. ขนาด Ø ๐.๔๐ เมตร จำนวน ๗ ท่อน และซ่อมสร้างฝิวจราจร ค.ส.ล. หนา ๐.๑๕ เมตร	๔๒๓,๕๐๐	กองช่าง	๔๒๑,๐๐๐	-	-	√	-	-

ลำดับ ที่	โครงการ/กิจกรรม	รายละเอียดของโครงการ/ กิจกรรม	งบประมาณ (บาท)	หน่วย ดำเนินการ	เบิกจ่าย (บาท)	โอนเพิ่ม (บาท)	โอนลด (บาท)	แล้วเสร็จ	กำลัง ดำเนินการ (ก่อนนี้ ผูกพัน)	ยังไม่ได้ ดำเนินการ
๑๘	โครงการก่อสร้างวางท่อ ระบายน้ำ ค.ส.ล. พร้อมบ่อ พัก ชุมชนหนองโน หมู่ที่ ๑๑	เพื่อจ่ายเป็นค่าจ้างเหมาก่อสร้าง วางท่อระบายน้ำ ค.ส.ล. พร้อมบ่อ พักสายจากสามแยกสระโรงเรียน - หารัดบ่เต่าโดยทำการวางท่อ ระบายน้ำ ค.ส.ล. ขนาด Ø ๐.๔๐ เมตร จำนวน ๔๑ ท่อน พร้อม บ่อพัก ค.ส.ล. จำนวน ๕ แห่ง ความยาวรวม ๔๖ เมตร รายละเอียดตามแบบแปลนของ เทศบาลตำบลลำน้ำพอง	๙๓,๐๐๐	กองช่าง	๙๓,๐๐๐	-	-	√	-	-

ลำดับ ที่	โครงการ/กิจกรรม	รายละเอียดของโครงการ/กิจกรรม	งบประมาณ (บาท)	หน่วย ดำเนินการ	เบิกจ่าย (บาท)	โอนเพิ่ม (บาท)	โอนลด (บาท)	แล้วเสร็จ	กำลัง ดำเนินการ (ก่อนนี้ ผูกพัน)	ยังไม่ได้ ดำเนินการ
๑๘	โครงการก่อสร้างท่อเหลี่ยม ค.ส.ล. ชุมชนหนองโน หมู่ ที่ ๑๑	เพื่อจ่ายเป็นค่าจ้างเหมาก่อสร้างท่อ เหลี่ยมคอนกรีตเสริมเหล็กสาย บริเวณโสกแสง โดยทำการก่อสร้าง ท่อเหลี่ยมขนาด ๑.๕ x ๑.๕ เมตร จำนวน ๒ ช่อง ยาว ๕ เมตร รายละเอียดตามแบบแปลน มาตรฐาน ทถ - ๕ - ๒๐๑ และ ทถ.- ๕ -	๑๑๔,๐๐๐	กองช่าง	๑๑๓,๐๐๐	-	-	√	-	-

ลำดับ ที่	โครงการ/กิจกรรม	รายละเอียดของโครงการ/ กิจกรรม	งบประมาณ (บาท)	หน่วย ดำเนินการ	เบิกจ่าย (บาท)	โอนเพิ่ม (บาท)	โอนลด (บาท)	แล้วเสร็จ	กำลัง ดำเนินการ (ก่อนนี้ ผูกพัน)	ยังไม่ได้ ดำเนินการ
๒๐	โครงการก่อสร้างท่อ เหลี่ยม ค.ส.ล. ชุมชน หนองโน หมู่ที่ ๑๒	เพื่อจ่ายเป็นค่าจ้างเหมาก่อสร้าง ถนนคอนกรีตเสริมเหล็กสายสวน ป่าล้อมรอบหมู่บ้าน - ถนนลาดยาง ทางหลวงชนบท โดยทำการ ก่อสร้างถนน ค.ส.ล. ขนาดผิว จราจรกว้าง ๔.๐๐ เมตร ความ ยาวรวม ๑๔๘ เมตร หนา ๐.๑๕ เมตร หรือมีพื้นที่ ค.ส.ล. ไม่น้อยกว่า ๕๙๒ ตารางเมตร รายละเอียดตามแบบแปลน มาตรฐาน ท.๑ - ๐๑	๓๗๓,๐๐๐	กองช่าง	๓๗๐,๙๐๐	-	-	√	-	-

ลำดับ ที่	โครงการ/กิจกรรม	รายละเอียดของโครงการ/กิจกรรม	งบประมาณ (บาท)	หน่วย ดำเนินการ	เบิกจ่าย (บาท)	โอนเพิ่ม (บาท)	โอนลด (บาท)	แล้วเสร็จ	กำลัง ดำเนินการ (ก่อนนี้ ผูกพัน)	ยังไม่ได้ ดำเนินการ
๒๑	โครงการก่อสร้างท่อเหลี่ยม ค.ส.ล.ชุมชนคำมิดเหนือ หมู่ที่ ๑๒	เพื่อจ่ายเป็นค่าจ้างเหมาก่อสร้างท่อ เหลี่ยมคอนกรีตเสริมเหล็กสาย บริเวณคำโพงโคตร โดยทำการ ก่อสร้างท่อเหลี่ยมขนาด ๑.๕ x ๑.๕ เมตร จำนวน ๓ ช่อง ยาว ๕ เมตร รายละเอียดตามแบบแปลน มาตรฐาน ทถ - ๕ - ๒๐๑ และ ทถ.- ๕ - ๒๐๔	๑๗๑,๐๐๐	กองช่าง	๑๗๐,๐๐๐	-	-	√	-	-

ลำดับ ที่	โครงการ/กิจกรรม	รายละเอียดของโครงการ/ กิจกรรม	งบประมาณ (บาท)	หน่วย ดำเนินการ	เบิกจ่าย (บาท)	โอนเพิ่ม (บาท)	โอนลด (บาท)	แล้ว เสร็จ	กำลัง ดำเนินการ (ก่อนนี้ ผูกพัน)	ยังไม่ได้ ดำเนินการ
๒๒	โครงการก่อสร้างถนน คอนกรีตเสริมเหล็ก ชุมชน คำมีดใต้ หมู่ที่ ๑๔	เพื่อจ่ายเป็นค่าจ้างเหมาก่อสร้าง ถนนคอนกรีตเสริมเหล็กสายบ้าน คำมีดใต้ไปบ้านโคกสูง โดยทำการ ก่อสร้างถนน ค.ส.ล. ขนาดผิว จราจรกว้าง ๕.๐๐ เมตร ความ ยาวรวม ๑๒๐ เมตร หนา ๐.๑๕ เมตร หรือมีพื้นที่ ค.ส.ล. ไม่น้อยกว่า ๖๐๐ ตารางเมตร รายละเอียดตามแบบแปลน มาตรฐาน ท.๑ - ๐๑ (สำหรับงาน ผิวจราจร ค.ส.ล.)	๓๗๑,๕๐๐	กองช่าง	๓๗๐,๕๐๐	-	-	√	-	-

ลำดับ ที่	โครงการ/กิจกรรม	รายละเอียดของโครงการ/กิจกรรม	งบประมาณ (บาท)	หน่วย ดำเนินการ	เบิกจ่าย (บาท)	โอนเพิ่ม (บาท)	โอนลด (บาท)	แล้วเสร็จ	กำลัง ดำเนินการ (ก่อนนี้ ผูกพัน)	ยังไม่ได้ ดำเนินการ
๒๓	โครงการปรับปรุงถนนลูกรัง ชุมชนคำมิดใต้ หมู่ที่ ๑๔	เพื่อจ่ายเป็นค่าจ้างเหมาปรับปรุง ถนนลูกรังเพื่อการเกษตรสายโคกหิน ลาด - ห้วยคำมิด โดยทำการ ปรับปรุงถนนลูกรัง ขนาดผิวจราจร กว้าง ๔.๐๐ เมตร ยาว ๔๗๐.๐๐ เมตร ถมดินหนาเฉลี่ย ๐.๖๐ เมตร และลงลูกรังหนาเฉลี่ย ๐.๑๕ เมตร รายละเอียดตามแบบแปลนของ เทศบาลตำบลลำน้ำพองกำหนด	๑๓๕,๕๐๐	กองช่าง	๑๓๔,๕๐๐	-	-	√	-	-

ลำดับ ที่	โครงการ/กิจกรรม	รายละเอียดของโครงการ/กิจกรรม	งบประมาณ (บาท)	หน่วย ดำเนินการ	เบิกจ่าย (บาท)	โอนเพิ่ม (บาท)	โอนลด (บาท)	แล้ว เสร็จ	กำลัง ดำเนินการ (ก่อนนี้ ผูกพัน)	ยังไม่ได้ ดำเนินการ
๒๔	โครงการก่อสร้างวางท่อ ระบายน้ำ ค.ส.ล. พร้อมบ่อ พักและขยายฝิวจรรยาจร ค. ส.ล. ชุมชนห้วยเสือเต็นหมู่ที่ ๑๖	เพื่อจ่ายเป็นค่าจ้างเหมาก่อสร้างวาง ท่อระบายน้ำ ค.ส.ล. พร้อมบ่อพัก และขยายฝิวจรรยาจร ค.ส.ล. สายจาก สี่แยกรอบหมู่บ้าน - ศาลากลางบ้าน หมู่ ๓ โดยทำการวางท่อระบายน้ำ ค.ส.ล. ขนาด Ø ๐.๔๐ เมตร จำนวน ๓๐๖ ท่อน พร้อมบ่อพัก ค. ส.ล. จำนวน ๓๕ แห่งและขยายฝิว จรรยาจร ค.ส.ล. กว้างเฉลี่ย ๑.๔๐ เมตร ความยาวรวม ๓๔๑ เมตร หนา ๐.๑๕ เมตร หรือมีพื้นที่ คสล.ไม่น้อยกว่า ๔๗๗.๔๐ ตาราง เมตรรายละเอียดตามแบบแปลน มาตรฐาน ท.๑ - ๐๑ (สำหรับงานฝิว จรรยาจร ค.ส.ล.) และแบบแปลนของ เทศบาลตำบลลำน้ำพอง (สำหรับ งานวางท่อระบายน้ำพร้อมบ่อพัก)	๗๖๒,๕๐๐	กองช่าง	๕๙๙,๙๙๑	-	-	√	-	-

ลำดับ ที่	โครงการ/กิจกรรม	รายละเอียดของโครงการ/กิจกรรม	งบประมาณ (บาท)	หน่วย ดำเนินการ	เบิกจ่าย (บาท)	โอนเพิ่ม (บาท)	โอนลด (บาท)	แล้ว เสร็จ	กำลัง ดำเนินการ (ก่อนนี้ ผูกพัน)	ยังไม่ได้ ดำเนินการ
๒๕	โครงการก่อสร้างวางท่อ ระบายน้ำ ค.ส.ล. พร้อมบ่อ พัก ชุมชนโคกสูง หมู่ที่ ๑๗	เพื่อจ่ายเป็นค่าจ้างเหมาก่อสร้างวาง ท่อระบายน้ำ ค.ส.ล. พร้อมบ่อพัก สายจากถนนโคกสูง – ห้วยไผ่ไป คลองชลประทาน โดยทำการวางท่อ ระบายน้ำ ค.ส.ล. ขนาด Ø ๐.๔๐ เมตร จำนวน ๒๔๗ ท่อน พร้อม บ่อพัก ค.ส.ล. จำนวน ๒๘ แห่ง ความยาวรวม ๒๗๕ รายละเอียด ตามแบบแปลนของเทศบาลตำบลลำ น้ำพอง	๔๐๖,๐๐๐	กองช่าง	๔๐๓,๐๐๐	-	-	√	-	-

ลำดับ ที่	โครงการ/กิจกรรม	รายละเอียดของโครงการ/กิจกรรม	งบประมาณ (บาท)	หน่วย ดำเนินการ	เบิกจ่าย (บาท)	โอนเพิ่ม (บาท)	โอนลด (บาท)	แล้ว เสร็จ	กำลัง ดำเนินการ (ก่อนนี้ ผูกพัน)	ยังไม่ได้ ดำเนินการ
๒๖	โครงการก่อสร้างถนน คอนกรีตเสริมเหล็ก ชุมชน โคกสูง หมู่ที่ ๑๗	เพื่อจ่ายเป็นค่าจ้างเหมาก่อสร้างถนน คอนกรีตเสริมเหล็กสายโคกสูง - หนองคู โดยทำการก่อสร้างถนน ค. ส.ล. ขนาดผิวจราจรกว้าง ๕.๐๐ เมตร ความยาวรวม ๑๐๐ เมตร หนา ๐.๑๕ เมตร หรือมีพื้นที่ ค. ส.ล. ไม่น้อยกว่า ๕๐๐ ตารางเมตร รายละเอียดตามแบบแปลน มาตรฐาน ท.๑ - ๐๑ (สำหรับงานผิว จราจร ค.ส.ล.)	๓๐๙,๕๐๐	กองช่าง	๒๐๔,๙๐๐	-	-	√	-	-

ลำดับ ที่	โครงการ/กิจกรรม	รายละเอียดของโครงการ/กิจกรรม	งบประมาณ (บาท)	หน่วย ดำเนินการ	เบิกจ่าย (บาท)	โอนเพิ่ม (บาท)	โอนลด (บาท)	แล้ว เสร็จ	กำลัง ดำเนินการ (ก่อนนี้ ผูกพัน)	ยังไม่ได้ ดำเนินการ
๒๗	โครงการก่อสร้างถนน คอนกรีตเสริมเหล็ก ชุมชน โคกสูง หมู่ที่ ๑๗	เพื่อจ่ายเป็นค่าจ้างเหมาก่อสร้างถนน คอนกรีตเสริมเหล็กสายซอยหมอกุ้ง โดยทำการก่อสร้างถนน ค.ส.ล. ขนาดผิวจราจรกว้าง ๕.๐๐ เมตร ความยาวรวม ๕๐ เมตร หน้า ๐.๑๕ เมตร หรือมีพื้นที่ ค.ส.ล.รวม ไม่น้อยกว่า ๒๕๐ ตารางเมตร รายละเอียดตามแบบแปลน มาตรฐาน ท.๑ - ๐๑ (สำหรับงานผิว จราจร ค.ส.ล.)	๑๖๐,๐๐๐	กองช่าง	๑๕๙,๐๐๐	-	-	√	-	-
๒๘	อุดหนุนการไฟฟ้าส่วน ภูมิภาคอำเภอน้ำพอง	เพื่อจ่ายเป็นเงินอุดหนุนให้แก่การ ไฟฟ้าส่วนภูมิภาคอำเภอน้ำพอง ใน การขยายเขตไฟฟ้าในเขตพื้นที่ รับผิดชอบเทศบาลตำบลน้ำพอง	๑,๘๐๐,๐๐๐	กองช่าง	๑,๖๕๖,๙๗๖.๗๔	-	-	√	-	-
รวม	จำนวน ๒๗ โครงการ		๑๐,๐๙๕,๒๐๐		๙,๓๔๔,๔๖๗.๗๔					

๒.๓ แผนงานการศึกษา

ลำดับ ที่	โครงการ/กิจกรรม	รายละเอียดของโครงการ/กิจกรรม	งบประมาณ (บาท)	หน่วย ดำเนินการ	เบิกจ่าย (บาท)	โอนเพิ่ม (บาท)	โอนลด (บาท)	แล้ว เสร็จ	กำลัง ดำเนินการ (ก่อนนี้ ผูกพัน)	ยังไม่ได้ ดำเนินการ
๑	อุดหนุนประปาส่วนภูมิภาค	เพื่อจ่ายเป็นเงินอุดหนุนให้แก่การประปาส่วนภูมิภาคสาขา น้ำพอง ในการวางท่อและติดตั้งท่อประปาโรงเรียนเทศบาลลำน้ำพอง	๒๖,๐๕๔	กองศึกษา	๒๕,๙๖๘	-	-	√	-	-
๒	ค่าใช้จ่ายในการปรับปรุงอาคารเรียนประกอบ	เพื่อจ่ายเป็นค่าใช้จ่ายในการปรับปรุง/ซ่อมแซมอาคารเรียนประกอบของโรงเรียนเทศบาลลำน้ำพอง ตามหนังสือกระทรวงมหาดไทย ด่วนที่สุด ที่มท. ๐๘๑๖.๒/ว ๓๒๗๔ ลงวันที่ ๑๙ มิถุนายน ๒๕๖๑	๑๕๐,๐๐๐	กองศึกษา	๑๕๐,๐๐๐		-	√	-	-
รวม	จำนวน ๒ โครงการ		๑๗๖,๐๕๔		๑๗๕,๙๖๘					

๓. ยุทธศาสตร์การพัฒนาคคนและสังคมที่มีคุณภาพ

๓.๑ แผนงานบริหารทั่วไป

ลำดับ ที่	โครงการ/กิจกรรม	รายละเอียดของโครงการ/กิจกรรม	งบประมาณ (บาท)	หน่วย ดำเนินการ	เบิกจ่าย (บาท)	โอนเพิ่ม (บาท)	โอนลด (บาท)	แล้ว เสร็จ	กำลัง ดำเนินการ (ก่อนนี้ ผูกพัน)	ยังไม่ได้ ดำเนินการ
๑	อุดหนุนการจัดงานรัฐพิธี และราชพิธี	เพื่อจ่ายเป็นเงินอุดหนุนให้แก่ที่ว่าการอำเภอ น้ำพอง ภายใต้โครงการ การจัดงานรัฐพิธี และงานพิธีเนื่องใน โอกาสสำคัญ มีวัตถุประสงค์เพื่อให้ ทุกภาคส่วนแสดงออกถึงความ จงรักภักดี และรำลึกถึงพระมหา กรุณาธิคุณของพระบาทสมเด็จพระ เจ้าอยู่หัวฯ ตามหนังสืออำเภอ น้ำ พองด่วนที่สุด ที่ ขก ๐๔๑๘/๒๓๓๔ ลงวันที่ ๑๖ กรกฎาคม ๒๕๖๑	๓๐,๐๐๐	สำนักปลัด	๓๐,๐๐๐	-	-	√	-	-

ลำดับ ที่	โครงการ/กิจกรรม	รายละเอียดของโครงการ/ กิจกรรม	งบประมาณ (บาท)	หน่วย ดำเนินการ	เบิกจ่าย (บาท)	โอนเพิ่ม (บาท)	โอนลด (บาท)	แล้ว เสร็จ	กำลัง ดำเนินการ (ก่อนนี้ ผูกพัน)	ยังไม่ได้ ดำเนินการ
๒	อุดหนุนการเพิ่ม ประสิทธิภาพการขับเคลื่อน งานศูนย์ดำรงธรรมอำเภอ น้ำพอง	เพื่อจ่ายเป็นเงินอุดหนุนให้แก่ที่ว่าการอำเภอ น้ำพอง ในการขับเคลื่อน การปฏิบัติงานศูนย์ดำรงธรรม อำเภอ น้ำพอง ตามหนังสืออำเภอ น้ำพอง ที่ชก ๐๔๑๘/๓๐๐๓ ลง วันที่ ๑๑ กรกฎาคม ๒๕๖๐	๒๐,๐๐๐	สำนักปลัด	-	-	-	-	-	√
๓	โครงการวันเทศบาล	เพื่อจ่ายเป็นค่าใช้จ่ายในการจัด กิจกรรมวันเทศบาล การจัด กิจกรรมบำเพ็ญประโยชน์ การ เผยแพร่ประชาสัมพันธ์ผลการ ปฏิบัติงานของเทศบาล ฯลฯ	๒๐,๐๐๐	สำนักปลัด	๑๙,๘๐๐	-	-	√	-	-
รวม	จำนวน ๓ โครงการ		๗๐,๐๐๐		๔๙,๘๐๐					

๓.๒ แผนงานการศึกษา

ลำดับ ที่	โครงการ/กิจกรรม	รายละเอียดของโครงการ/กิจกรรม	งบประมาณ (บาท)	หน่วย ดำเนินการ	เบิกจ่าย (บาท)	โอนเพิ่ม (บาท)	โอนลด (บาท)	แล้วเสร็จ	กำลัง ดำเนินการ (ก่อนนี้ ผูกพัน)	ยังไม่ได้ ดำเนินการ
๑	ค่าอาหารกลางวัน (เงิน อุดหนุน)	เพื่อจ่ายเป็นค่าอาหารกลางวัน ให้นักเรียน โรงเรียนเทศบาลลำ น้ำพอง จำนวน ๑๔๘ คน ๆ ละ ๒๐ บาท จำนวน ๒๐๐ วัน และ ศพด. ๒ ศูนย์ จำนวน ๗๖ คน คนละ ๒๐ บาท จำนวน ๒๔๕ วัน	๙๖๔,๔๐๐	กองศึกษา						
๒	ค่าอาหารกลางวัน (เงิน รายได้)	เพื่อจ่ายเป็นค่าอาหารกลางวันแก่ โรงเรียนเทศบาลฯและศูนย์พัฒนา เด็กเล็ก ๒ ศูนย์ ที่เข้ามาเรียน ระหว่างปีการศึกษา	๖๙,๐๐๐	กองศึกษา						
	รวม ๒ โครงการ		๑,๐๓๓,๔๐๐		๙๗๒,๖๖๐	-	-	√	-	-

ลำดับ ที่	โครงการ/กิจกรรม	รายละเอียดของโครงการ/กิจกรรม	งบประมาณ (บาท)	หน่วย ดำเนินการ	เบิกจ่าย (บาท)	โอนเพิ่ม (บาท)	โอนลด (บาท)	แล้ว เสร็จ	กำลัง ดำเนินการ (ก่อนนี้ ผูกพัน)	ยังไม่ได้ ดำเนินการ
๓	ค่าใช้จ่ายในการปรับปรุง หลักสูตรสถานศึกษา	เพื่อจ่ายเป็นค่าใช้จ่ายในการปรับปรุง หลักสูตรสถานศึกษาโรงเรียน เทศบาลลำน้ำพอง	๒๐,๐๐๐	กองศึกษา	๒๐,๐๐๐	-	-	√	-	-
๔	ค่าใช้จ่ายอินเทอร์เน็ต โรงเรียน (ระบบ ADSL และ WIFI)	เพื่อจ่ายเป็นค่าใช้จ่ายอินเทอร์เน็ต โรงเรียนเทศบาลลำน้ำพอง (ระบบ ADSL และ WIFI)	๑๖,๘๐๐	กองศึกษา	๑๖,๘๐๐	-	-	√	-	-

ลำดับ ที่	โครงการ/กิจกรรม	รายละเอียดของโครงการ/กิจกรรม	งบประมาณ (บาท)	หน่วย ดำเนินการ	เบิกจ่าย (บาท)	โอนเพิ่ม (บาท)	โอนลด (บาท)	แล้ว เสร็จ	กำลัง ดำเนินการ (ก่อนนี้ ผูกพัน)	ยังไม่ได้ ดำเนินการ
๕	ค่าใช้จ่ายในการพัฒนาแหล่ง เรียนรู้ของโรงเรียน	เพื่อจ่ายเป็นค่าใช้จ่ายในการพัฒนา แหล่งเรียนรู้ของโรงเรียน ตาม หนังสือกระทรวงมหาดไทย ด่วนที่สุด ที่มท.๐๘๑๖.๒/ว ๓๒๗๔ ลว ๑๙ มิถุนายน ๒๕๖๑	๕๐,๐๐๐	กองศึกษา	๕๐,๐๐๐	-	-	√	-	-
๖	ค่าใช้จ่ายในการพัฒนา/ ปรับปรุงห้องสมุดโรงเรียน	เพื่อจ่ายเป็นค่าใช้จ่ายในการพัฒนา ปรับปรุงห้องสมุดโรงเรียน ตาม หนังสือกระทรวงมหาดไทย ด่วนที่สุด ที่มท.๐๘๑๖.๒/ว ๓๒๗๔ ลว ๑๙ มิถุนายน ๒๕๖๑	๑๐๐,๐๐๐	กองศึกษา	๑๐๐,๐๐๐	-	-	√	-	-

ลำดับ ที่	โครงการ/กิจกรรม	รายละเอียดของโครงการ/กิจกรรม	งบประมาณ (บาท)	หน่วย ดำเนินการ	เบิกจ่าย (บาท)	โอนเพิ่ม (บาท)	โอนลด (บาท)	แล้ว เสร็จ	กำลัง ดำเนินการ (ก่อนนี้ ผูกพัน)	ยังไม่ได้ ดำเนินการ
๗	ค่าใช้จ่ายในการรณรงค์ ป้องกันยาเสพติดใน สถานศึกษา	เพื่อจ่ายเป็นค่าใช้จ่ายในการรณรงค์ ป้องกันยาเสพติดในสถานศึกษาแยก เป็น รร.เทศบาลฯ ๑๕,๐๐๐ บาท ,ครูแกนนำโรงเรียนละ ๑ คน ๗๓, ๐๐๐ บาท ,เจ้าหน้าที่ อปท. ๗๓ ๑ คน ๗๓,๐๐๐ บาท	๒๑,๐๐๐	กองศึกษา	๒๐,๐๐๐	-	-	√	-	-
๘	ค่าปัจจัยพื้นฐานสำหรับ นักเรียนที่ยากจน ระดับ ป.๑- ป.๖	เพื่อจ่ายเป็นค่าใช้จ่ายค่า ปัจจัยพื้นฐานสำหรับนักเรียนที่ ยากจน ระดับ ป.๑- ป.๖ ในอัตรา คนละ ๕๐๐ บาท/คน/ภาคเรียน (๑๕๖ คน*๕๐๐*๔๐/๑๐๐)	๔๘,๐๐๐	กองศึกษา	๒๔,๕๐๐	-	-	√	-	-

ลำดับ ที่	โครงการ/กิจกรรม	รายละเอียดของโครงการ/กิจกรรม	งบประมาณ (บาท)	หน่วย ดำเนินการ	เบิกจ่าย (บาท)	โอนเพิ่ม (บาท)	โอนลด (บาท)	แล้ว เสร็จ	กำลัง ดำเนินการ (ก่อนนี้ ผูกพัน)	ยังไม่ได้ ดำเนินการ
๙	ค่าจัดการเรียนการสอน	เพื่อจ่ายเป็นค่าจัดการเรียนการสอน ระดับอนุบาลคนละ ๘๕๐ บาท/ภาค เรียน และระดับประถมศึกษา คนละ ๙๕๐ บาท/ภาคเรียน	๒๗๕,๖๐๐	กองศึกษา	๓๑๓,๕๐๐	๓๗,๙๐๐	-	√	-	-
๑๐	ค่าน้ำหนังสือเรียน	เพื่อจ่ายเป็นค่าน้ำหนังสือเรียน ให้แก่ นักเรียนระดับอนุบาล-ระดับ ประถมศึกษาปีที่ ๖ ของโรงเรียน เทศบาลลำน้ำพอง	๙๐,๔๙๓	กองศึกษา	๙๑,๔๔๓	๙๕๐	-	√	-	-

ลำดับ ที่	โครงการ/กิจกรรม	รายละเอียดของโครงการ/กิจกรรม	งบประมาณ (บาท)	หน่วย ดำเนินการ	เบิกจ่าย (บาท)	โอนเพิ่ม (บาท)	โอนลด (บาท)	แล้ว เสร็จ	กำลัง ดำเนินการ (ก่อนนี้ ผูกพัน)	ยังไม่ได้ ดำเนินการ
๑๑	ค่าเครื่องอุปกรณ์การเรียน	เพื่อจ่ายเป็นค่าเครื่องอุปกรณ์การเรียนระดับอนุบาล คนละ ๑๐๐/ภาคเรียน*๒๘ คน และ ระดับประถมศึกษา คนละ ๑๙๕ บาท/ภาคเรียน * ๑๒๐ คน	๕๒,๔๐๐	กองศึกษา	๕๓,๓๐๕	๑,๔๗๕	-	√	-	-
๑๒	ค่าเครื่องแบบนักเรียน	เพื่อจ่ายเป็นค่าเครื่องแบบนักเรียนระดับอนุบาลคนละ ๓๐๐ บาท/ปี* ๒๘ คน และระดับประถมศึกษา คนละ ๓๖๐ บาท/ภาคเรียน * ๑๒๐ คน	๕๑,๖๐๐	กองศึกษา	๕๔,๑๘๐	๒,๕๘๐	-	√	-	-

ลำดับ ที่	โครงการ/กิจกรรม	รายละเอียดของโครงการ/กิจกรรม	งบประมาณ (บาท)	หน่วย ดำเนินการ	เบิกจ่าย (บาท)	โอนเพิ่ม (บาท)	โอนลด (บาท)	แล้ว เสร็จ	กำลัง ดำเนินการ (ก่อนนี้ ผูกพัน)	ยังไม่ได้ ดำเนินการ
๑๓	ค่ากิจกรรมพัฒนาผู้เรียน	เพื่อจ่ายเป็นค่ากิจกรรมพัฒนาผู้เรียน ระดับอนุบาล คนละ ๒๑๕ บาท/ ภาคเรียน *๒๘ คน และ ระดับ ประถมศึกษา คนละ ๒๔๐ บาท/ ภาคเรียน *๑๒๐ คน	๖๙,๖๔๐	กองศึกษา	๗๑,๗๖๕	๒,๑๒๕	-	√	-	-
๑๔	ค่าจัดการเรียนการสอนราย หัวสำหรับ ศพด. ๒ ศูนย์	เพื่อจ่ายเป็นค่าจัดการเรียนการสอน รายหัวสำหรับ ศพด. ๒ ศูนย์ จำนวน ๗๖ คน *๑,๗๐๐ บาท ต่อคนต่อปี	๑๒๙,๒๐๐	กองศึกษา	๑๒๙,๒๐๐	-	-	√	-	-

ลำดับ ที่	โครงการ/กิจกรรม	รายละเอียดของโครงการ/กิจกรรม	งบประมาณ (บาท)	หน่วย ดำเนินการ	เบิกจ่าย (บาท)	โอนเพิ่ม (บาท)	โอนลด (บาท)	แล้ว เสร็จ	กำลัง ดำเนินการ (ก่อนนี้ ผูกพัน)	ยังไม่ได้ ดำเนินการ
๑๕	อุดหนุนค่าใช้จ่ายการบริหาร สถานศึกษา (อาหาร กลางวัน) เงินอุดหนุนทั่วไป	เพื่อจ่ายเป็นเงินอุดหนุนค่าอาหาร กลางวัน สำหรับโรงเรียนในเขต เทศบาลฯที่สังกัด สพฐ.ขอนแก่นเขต ๔ ทั้ง ๖ โรงเรียน	๑,๕๔๘,๐๐๐	กองศึกษา						
๑๖	อุดหนุนค่าใช้จ่ายการบริหาร สถานศึกษา (อาหาร กลางวัน) เงินรายได้	เพื่อจ่ายเป็นเงินอุดหนุนค่าอาหาร กลางวัน สำหรับโรงเรียนในเขต เทศบาลฯที่สังกัด สพฐ.ขอนแก่นเขต ๔ ทั้ง ๖ โรงเรียน	๔๐,๐๐๐	กองศึกษา						
	รวม ๒ โครงการ		๑,๕๘๘,๐๐๐		๑,๖๔๙,๐๐๐	๑๐๐,๐๐๐	-	√	-	-

ลำดับ ที่	โครงการ/กิจกรรม	รายละเอียดของโครงการ/กิจกรรม	งบประมาณ (บาท)	หน่วย ดำเนินการ	เบิกจ่าย (บาท)	โอนเพิ่ม (บาท)	โอนลด (บาท)	แล้ว เสร็จ	กำลัง ดำเนินการ (ก่อนนี้ ผูกพัน)	ยังไม่ได้ ดำเนินการ
๑๗	ค่าใช้จ่ายในการศึกษา สำหรับศูนย์(อายุ ๓-๕ ปี)	เพื่อจ่ายเป็นค่าน้ำหนังสือคนละ๒๐๐ บาท/ปี *๖๔ คน,ค่าอุปกรณ์การ เรียน คนละ ๒๐๐ /ปี*๖๔,ค่าเครื่องแบบ นักเรียนคนละ ๓๐๐/ปี*๖๔ คน,ค่า กิจกรรมพัฒนาผู้เรียนคนละ ๔๓๐/ ปี* ๖๔คน	๗๒,๓๒๐	กองศึกษา	๖๒,๑๕๐	-	-	√	-	-
๑๘	โครงการครูภาษาพัฒนา ผู้เรียน	เพื่อให้เด็กได้รับความรู้และความ เข้าใจด้านภาษาได้อย่างถูกต้องและ แม่นยำวางรากฐานสู่อาเซียนสากล ต่อไป	๕๐๐,๐๐๐	กองศึกษา	๒๓๘,๒๔๐	-	๒๖๐,๐๐๐	√	-	-

ลำดับ ที่	โครงการ/กิจกรรม	รายละเอียดของโครงการ/กิจกรรม	งบประมาณ (บาท)	หน่วย ดำเนินการ	เบิกจ่าย (บาท)	โอนเพิ่ม (บาท)	โอนลด (บาท)	แล้ว เสร็จ	กำลัง ดำเนินการ (ก่อนนี้ ผูกพัน)	ยังไม่ได้ ดำเนินการ
๑๙	โครงการจ้างมหาครูสอนใน โรงเรียนเทศบาลลำน้ำพอง	เพื่อส่งเสริมสนับสนุนการจัดการ เรียนการสอนให้กับเด็กนักเรียนที่ ศึกษาอยู่โรงเรียนเทศบาลลำน้ำพอง โดยจ้างมหาครูสอนให้ตรงตาม สาขาวิชา และเหมาะสมกับหลักสูตร	๓๐๐,๐๐๐	กองศึกษา	๓๐๐,๐๐๐	-	-	√	-	-
๒๐	อาหารเสริมนม	เพื่อจ่ายเป็นค่าจัดซื้ออาหารเสริมนม ให้กับเด็กเล็กศูนย์พัฒนาเด็กเล็ก ๒ ศูนย์,โรงเรียนเทศบาลลำน้ำพองและ โรงเรียนสังกัด สพฐ. ทั้ง ๖ แห่ง	๑,๒๑๘,๘๐๐	กองศึกษา	๑,๐๙๘,๗๕๘.๖๘	-	-	√	๑๒,๓๔๘.๑๒	-

ลำดับ ที่	โครงการ/กิจกรรม	รายละเอียดของโครงการ/กิจกรรม	งบประมาณ (บาท)	หน่วย ดำเนินการ	เบิกจ่าย (บาท)	โอนเพิ่ม (บาท)	โอนลด (บาท)	แล้ว เสร็จ	กำลัง ดำเนินการ (ก่อนนี้ ผูกพัน)	ยังไม่ได้ ดำเนินการ
๒๑	โครงการวันเด็กแห่งชาติ	เพื่อจ่ายเป็นค่าใช้จ่ายในการจัดงาน วันเด็กแห่งชาติประจำปี ๒๕๖๑ ได้แก่ ค่าของรางวัล ค่าอาหาร ค่า ตกแต่งสถานที่ ค่าป้าย ประชาสัมพันธ์ และค่าใช้จ่ายอื่น ๆ ที่เกี่ยวข้องกับโครงการ	๑๕๐,๐๐๐	กองศึกษา	๘๖,๓๗๕	-	-	√	-	-
๒๒	โครงการเรียนรู้สู่โลกกว้าง	เพื่อจ่ายเป็นค่าใช้จ่ายโครงการเรียนรู้ สู่โลกกว้าง เช่น ค่าจ้างเหมารถ รับจ้าง ค่าบัตรผ่านประตู ค่าบำรุง สถานที่ และค่าใช้จ่ายอื่นๆที่ เกี่ยวข้องกับโครงการฯ	๕๐,๐๐๐	กองศึกษา	๑๘,๓๗๕	-	-	√	-	-

ลำดับ ที่	โครงการ/กิจกรรม	รายละเอียดของโครงการ/กิจกรรม	งบประมาณ (บาท)	หน่วย ดำเนินการ	เบิกจ่าย (บาท)	โอนเพิ่ม (บาท)	โอนลด (บาท)	แล้ว เสร็จ	กำลัง ดำเนินการ (ก่อนนี้ ผูกพัน)	ยังไม่ได้ ดำเนินการ
๒๓	โครงการเยี่ยมบ้าน ผู้ปกครอง	เพื่อจ่ายเป็นค่าใช้จ่ายตามโครงการ เยี่ยมบ้านผู้ปกครอง เช่น ค่าแผ่น พับ ค่าโฆษณาและเผยแพร่ และวัสดุ อื่น ๆ ที่เกี่ยวข้อง	๑๐,๐๐๐	กองศึกษา	๕,๘๖๐	-	-	√	-	-
รวม	จำนวน ๒๓ โครงการ		๕,๘๔๗,๒๕๓		๕,๓๗๖,๑๑๑.๖๘	๑๔๕,๐๓๐	๒๖๐,๐๐๐			

๓.๓ แผนงานการศาสนา วัฒนธรรมและนันทนาการ

ลำดับ ที่	โครงการ/กิจกรรม	รายละเอียดของโครงการ/ กิจกรรม	งบประมาณ (บาท)	หน่วย ดำเนินการ	เบิกจ่าย (บาท)	โอนเพิ่ม (บาท)	โอนลด (บาท)	แล้ว เสร็จ	กำลัง ดำเนินการ (ก่อนนี้ ผูกพัน)	ยังไม่ได้ ดำเนินการ
๑	โครงการประเพณีลอย กระทง	เพื่อจ่ายเป็นค่าใช้จ่ายในการจัด งานประเพณีลอยกระทง ประจำปี พ.ศ.๒๕๖๑ เช่น ค่าจ้างเหมา เวที/เครื่องเสียง ค่าของรางวัล ค่าอาหารว่างและเครื่องดื่ม และ ค่าใช้จ่ายอื่น ๆ ที่เกี่ยวข้อง	๑๐๐,๐๐๐	กองศึกษา	๗๗,๒๒๘	-	-	√	-	-
๒	โครงการประเพณีรดน้ำ ขอพรผู้สูงอายุ	เพื่อจ่ายเป็นค่าใช้จ่ายตามโครงการ ประเพณีรดน้ำขอพรผู้สูงอายุ ประจำปีงบประมาณ ๒๕๖๑ และ ค่าใช้จ่ายอื่น ๆ ที่เกี่ยวข้อง	๑๐๐,๐๐๐	กองศึกษา	๔๑,๗๓๐	-	-	√	-	-

ลำดับ ที่	โครงการ/กิจกรรม	รายละเอียดของโครงการ/ กิจกรรม	งบประมาณ (บาท)	หน่วย ดำเนินการ	เบิกจ่าย (บาท)	โอนเพิ่ม (บาท)	โอนลด (บาท)	แล้ว เสร็จ	กำลัง ดำเนินการ (ก่อนนี้ ผูกพัน)	ยังไม่ได้ ดำเนินการ
๓	โครงการป้องกันปัญหา เสพติดในสถานศึกษา (D.A.R.E.)	เพื่อจ่ายเป็นค่าใช้จ่ายในการจัด กิจกรรมให้ความรู้การป้องกัน ปัญหาเสพติดในสถานศึกษา โดยครูตำรวจ D.A.R.E.	๕๐,๐๐๐	กองศึกษา	๔๘,๐๐๐	-	-	√	-	-
รวม	จำนวน ๓ โครงการ		๒๕๐,๐๐๐		๑๖๖,๙๕๘					

๓.๔ แผนการสาธารณสุข

ลำดับ ที่	โครงการ/กิจกรรม	รายละเอียดของโครงการ/ กิจกรรม	งบประมาณ (บาท)	หน่วย ดำเนินการ	เบิกจ่าย (บาท)	โอนเพิ่ม (บาท)	โอนลด (บาท)	แล้วเสร็จ	กำลัง ดำเนินการ (ก่อนนี้ ผูกพัน)	ยังไม่ได้ ดำเนินการ
๑	โครงการพัฒนาระบบบริการ แพทย์ฉุกเฉินเทศบาลตำบล ลำน้ำพอง	เพื่อจ่ายเป็นค่าอบรมทบทวน ความรู้การดูแลปฐมพยาบาล เบื้องต้น และทักษะการปฏิบัติงาน ของผู้ปฏิบัติการฉุกเฉิน รวมถึง ค่าตอบแทนผู้ปฏิบัติงานในระบบ การแพทย์ฉุกเฉิน	๒๐๐,๐๐๐	กอง สาธารณสุข	๒๙๑,๒๐๐	๑๐๐,๐๐๐	-	√	-	-
๒	อุดหนุนคณะกรรมการ ชุมชน/หมู่บ้าน	เพื่อจ่ายเป็นเงินอุดหนุนการ ดำเนินงานตามแนวทางโครงการ พระราชดำริด้านสาธารณสุข จำนวน ๑๓ ชุมชน ๆ ละ ๒๐,๐๐๐ บาท	๒๖๐,๐๐๐	กอง สาธารณสุข	๒๖๐,๐๐๐	-	-	√	-	-
รวม	จำนวน ๒ โครงการ		๔๖๐,๐๐๐		๕๕๑,๒๐๐	๑๐๐,๐๐๐				

๓.๕ แผนงานสร้างความเข้มแข็งของชุมชน

ลำดับ ที่	โครงการ/กิจกรรม	รายละเอียดของโครงการ/ กิจกรรม	งบประมาณ (บาท)	หน่วย ดำเนินการ	เบิกจ่าย (บาท)	โอนเพิ่ม (บาท)	โอนลด (บาท)	แล้วเสร็จ	กำลัง ดำเนินการ (ก่อนนี้ ผูกพัน)	ยังไม่ได้ ดำเนินการ
๑	โครงการอบรมเยาวชน	เพื่อจ่ายเป็นค่าฝึกอบรม เช่น ค่าวิทยากร ค่าอาหาร ค่าอาหารว่าง และเครื่องดื่ม ค่าของที่ระลึก ค่าวัสดุ อุปกรณ์ที่ใช้ในการฝึกอบรม และค่าใช้จ่ายอื่น ๆ ที่เกี่ยวข้อง	๔๐,๐๐๐	สำนักปลัด	๘๓,๐๐๐	๔๓,๐๐๐	-	√	-	-
๒	อุดหนุนรวมพลังสามัคคีของ ดีตำบลน้ำพอง	เพื่อจ่ายเป็นเงินอุดหนุนให้แก่ที่ทำการปกครองอำเภอ น้ำพอง ตามโครงการจัดงานรวมพลังความสามัคคีของดีน้ำพองตั้งงบประมาณตามหนังสืออำเภอ น้ำพอง ที่ ขก ๐๔๑๘/๒๓๓๔ ลงวันที่ ๑๖ กรกฎาคม ๒๕๖๑ เรื่อง ขอส่งแผนงาน/โครงการขอรับเงินอุดหนุน ประจำปีงบประมาณ พ.ศ. ๒๕๖๒	๔๐,๐๐๐	สำนักปลัด	๔๐,๐๐๐	-	-	√	-	-

ลำดับ ที่	โครงการ/กิจกรรม	รายละเอียดของโครงการ/ กิจกรรม	งบประมาณ (บาท)	หน่วย ดำเนินการ	เบิกจ่าย (บาท)	โอนเพิ่ม (บาท)	โอนลด (บาท)	แล้วเสร็จ	กำลัง ดำเนินการ (ก่อนนี้ ผูกพัน)	ยังไม่ได้ ดำเนินการ
๓	อุดหนุนป้องกันและแก้ไข ปัญหายาเสพติด	เพื่อจ่ายเป็นค่าใช้จ่ายการจัด ฝึกอบรมและบำบัดฟื้นฟู ผู้ที่ติดยา เสพติด ตามหนังสือ กระทรวงมหาดไทย ด่วนที่สุด ที่ มท ๐๘๐๘.๒/ว ๒๙๘๙ ลงวันที่ ๓๑ พฤษภาคม ๒๕๖๐	๖๕,๐๐๐	สำนักปลัด	-	-	-	-	-	√
รวม	จำนวน ๓ โครงการ		๑๔๕,๐๐๐		๑๒๓,๐๐๐	๔๓,๐๐๐				

๓.๖ แผนงานการเกษตร

ลำดับ ที่	โครงการ/กิจกรรม	รายละเอียดของโครงการ/กิจกรรม	งบประมาณ (บาท)	หน่วย ดำเนินการ	เบิกจ่าย (บาท)	โอนเพิ่ม (บาท)	โอนลด (บาท)	แล้ว เสร็จ	กำลัง ดำเนินการ (ก่อนนี้ ผูกพัน)	ยังไม่ได้ ดำเนินการ
๑	โครงการสัตว์ปลอดโรค คน ปลอดภัย จากโรคพิษสุนัข บ้า	เพื่อจ่ายเป็นค่าดำเนินงานโครงการ สัตว์ปลอดโรค คนปลอดภัย จากโรค พิษสุนัขบ้า ตามหนังสือด่วนที่สุด ที่ขก ๐๐๒๓.๑๓/๒๑๕๓ ลงวันที่ ๒ กรกฎาคม ๒๕๖๑	๖๐,๐๐๐	กองเกษตร	๕๗,๙๑๐	-	-	√	-	-
รวม	จำนวน ๑ โครงการ		๖๐,๐๐๐		๕๗,๙๑๐					

๔. ยุทธศาสตร์การพัฒนาชุมชน เศรษฐกิจ การค้าและการลงทุน

๔.๑ แผนงานสร้างความเข้มแข็งของชุมชน

ลำดับ ที่	โครงการ/กิจกรรม	รายละเอียดของโครงการ/กิจกรรม	งบประมาณ (บาท)	หน่วย ดำเนินการ	เบิกจ่าย (บาท)	โอนเพิ่ม (บาท)	โอนลด (บาท)	แล้ว เสร็จ	กำลัง ดำเนินการ (ก่อนนี้ ผูกพัน)	ยังไม่ได้ ดำเนินการ
๑	โครงการพัฒนาศักยภาพ กลุ่มสตรีและกลุ่มพัฒนา อาชีพ	เพื่อจ่ายเป็นค่าใช้จ่ายในการ ฝึกอบรมให้ความรู้เกี่ยวกับการ ส่งเสริมอาชีพให้แก่กลุ่มพัฒนาสตรี ในพื้นที่รับผิดชอบเทศบาลตำบลลำ น้ำพอง เช่นค่าวิทยากร ค่าอาหาร ฯลฯ	๓๐,๐๐๐	สำนักปลัด	๑๗,๔๓๕	-	-	√	-	-
รวม	จำนวน ๑ โครงการ		๓๐,๐๐๐		๑๗,๔๓๕					

๕. ยุทธศาสตร์การพัฒนากองทัพอากาศ

๕.๑ แผนงานการเกษตร

ลำดับ ที่	โครงการ/กิจกรรม	รายละเอียดของโครงการ/กิจกรรม	งบประมาณ (บาท)	หน่วย ดำเนินการ	เบิกจ่าย (บาท)	โอนเพิ่ม (บาท)	โอนลด (บาท)	แล้ว เสร็จ	กำลัง ดำเนินการ (ก่อนนี้ ผูกพัน)	ยังไม่ได้ ดำเนินการ
๑	โครงการปลูกปอเทือง ส่งเสริมการท่องเที่ยวเชิง อนุรักษ์ริมบึงปากดงเขียว	เพื่อจ่ายเป็นค่าใช้จ่ายในการจัด กิจกรรมส่งเสริมการปลูกปอเทืองใน พื้นที่ทำการเกษตรหลังฤดูการเก็บ เกี่ยวเพื่อบำรุงรักษาทรัพยากรดินซึ่ง เป็นปัจจัยหลักสำคัญในการ เพาะปลูก โดยมุ่งเน้นพื้นที่ทำ การเกษตรและพื้นที่สาธารณะริมบึง ปากดงเขียว และเป็นการปรับภูมิ ทัศน์บริเวณรอบบึงปากดงเขียว	๒๐,๐๐๐	กองเกษตร	๑๘,๔๘๐	-	-	√	-	-
รวม	จำนวน ๑ โครงการ		๒๐,๐๐๐		๑๘,๔๘๐					

๖. ยุทธศาสตร์การบริหารจัดการทรัพยากรธรรมชาติและสิ่งแวดล้อม

๖.๑ แผนงานการเกษตร

ลำดับ ที่	โครงการ/กิจกรรม	รายละเอียดของโครงการ/กิจกรรม	งบประมาณ (บาท)	หน่วย ดำเนินการ	เบิกจ่าย (บาท)	โอนเพิ่ม (บาท)	โอนลด (บาท)	แล้ว เสร็จ	กำลัง ดำเนินการ (ก่อนนี้ ผูกพัน)	ยังไม่ได้ ดำเนินการ
๑	โครงการรณรงค์ลดการเผา อ้อยโรงงานลดมลพิษทาง อากาศชุมชนสะอาดน่าอยู่	เพื่อจ่ายเป็นค่าดำเนินกิจกรรม รณรงค์ปลูกจิตสำนึกให้เกษตรกร กลุ่มชาวไร่อ้อย ในเขตพื้นที่ รับผิดชอบเทศบาลตำบลลำน้ำพอง ได้มีความรู้ ความเข้าใจ และ ตระหนักถึงผลกระทบด้าน สิ่งแวดล้อม สภาพฝุ่นละออง ภาวะ โลกร้อน และความเสี่ยงด้านการเกิด อัคคีภัย ที่เป็นผลกระทบโดยตรงจาก การเผาอ้อยในฤดูเปิดหีบอ้อยของ ทั้งภาคการผลิต และอุตสาหกรรม การผลิตน้ำตาลทรายในพื้นที่	๒๐,๐๐๐	กองเกษตร	๒๐,๐๐๐	-	-	√	-	-

ลำดับ ที่	โครงการ/กิจกรรม	รายละเอียดของโครงการ/กิจกรรม	งบประมาณ (บาท)	หน่วย ดำเนินการ	เบิกจ่าย (บาท)	โอนเพิ่ม (บาท)	โอนลด (บาท)	แล้ว เสร็จ	กำลัง ดำเนินการ (ก่อนนี้ ผูกพัน)	ยังไม่ได้ ดำเนินการ
๒	โครงการลำน้ำพอง รัักษ์โลก จิตอาสา สร้างป่า รัักษ์น้ำ	เพื่อจ่ายเป็นค่าจัดซื้อต้นกล้ายางนา, พันธุ์ไม้ป่ายืนต้น และวัสดุอื่น ๆ ที่ จำเป็นต้องใช้ เพื่อปลูกต้นไม้ในพื้นที่ สาธารณะริมบึงปากถุงเทียว พื้นที่ป่า ชุมชน หรือพื้นที่สาธารณประโยชน์ อื่น ๆ ที่อยู่ในเขตพื้นที่รับผิดชอบ เทศบาลตำบลลำน้ำพอง	๒๕,๐๐๐	กองเกษตร	๒๕,๐๐๐	-	-	√	-	-
๓	โครงการส่งเสริมการผลิตปุ๋ย อินทรีย์จากขยะเปียกเพื่อ ลดพิษสิ่งแวดล้อม	เพื่อจ่ายเป็นค่าจัดฝึกอบรม ค่าป้าย ประชาสัมพันธ์โครงการ ค่าจัดซื้อ วัสดุอุปกรณ์สำหรับการทำปุ๋ยหมัก อินทรีย์ เช่น ถังพลาสติก มูลสัตว์ กากน้ำตาล และอุปกรณ์อื่น ๆ ที่ จำเป็น	๑๒๐,๐๐๐	กองเกษตร	๑๒๐,๐๐๐	-	-	√	-	-
รวม	จำนวน ๓ โครงการ		๑๖๕,๐๐๐		๑๖๕,๐๐๐					

๗. ยุทธศาสตร์การบริหารจัดการที่ดี

๗.๑ แผนงานบริหารทั่วไป

ลำดับ ที่	โครงการ/กิจกรรม	รายละเอียดของโครงการ/กิจกรรม	งบประมาณ (บาท)	หน่วย ดำเนินการ	เบิกจ่าย (บาท)	โอนเพิ่ม (บาท)	โอนลด (บาท)	แล้ว เสร็จ	กำลัง ดำเนินการ (ก่อนนี้ ผูกพัน)	ยังไม่ได้ ดำเนินการ
๑	โครงการฝึกอบรมเพิ่ม ศักยภาพ คณะผู้บริหาร สมาชิกสภาเทศบาลตำบล ลำน้ำพอง พนักงาน เทศบาล	เพื่อจัดกิจกรรมฝึกอบรมเพิ่ม ศักยภาพ คณะผู้บริหารสมาชิกสภา เทศบาลตำบลลำน้ำพอง และศึกษาดู งานนอกสถานที่ และจ่ายค่าใช้จ่าย ต่าง ๆ ที่เกี่ยวข้องเช่น ค่าวิทยากร ค่าอาหาร ค่าอาหารว่างและ เครื่องดื่ม ค่าป้ายประชาสัมพันธ์ ค่าของที่ระลึก ฯลฯ	๒๐๐,๐๐๐	สำนักปลัด	๖๒๓,๗๘๕	๔๕๐,๐๐๐	-	√	-	-
๒	โครงการเฉลิมพระเกียรติ พระบาทสมเด็จพระเจ้าอยู่หัว เจ้าอยู่หัวเนื่องในโอกาส มหามงคลเฉลิมพระ ชนมพรรษา ๒๘ กรกฎาคม ๒๕๖๒	เพื่อจัดกิจกรรมเฉลิมพระเกียรติ พระบาทสมเด็จพระเจ้าอยู่หัวฯเนื่อง ในโอกาสมหามงคลเฉลิมพระ ชนมพรรษาฯ เช่น กิจกรรมปลูกป่า กิจกรรมรักษาสิ่งแวดล้อม ฯลฯ	๑๐๐,๐๐๐	สำนักปลัด	-	-	๑๐๐,๐๐๐	√	-	-

ลำดับ ที่	โครงการ/กิจกรรม	รายละเอียดของโครงการ/กิจกรรม	งบประมาณ (บาท)	หน่วย ดำเนินการ	เบิกจ่าย (บาท)	โอนเพิ่ม (บาท)	โอนลด (บาท)	แล้ว เสร็จ	กำลัง ดำเนินการ (ก่อนนี้ ผูกพัน)	ยังไม่ได้ ดำเนินการ
๓	เครื่องทำลายเอกสาร	เพื่อจ่ายค่าจัดซื้อเครื่องทำลายเอกสารจำนวน ๑ เครื่อง รายละเอียดดังนี้ -แบบตัดละเอียด -ขนาดที่กำหนดเป็นแบบทำลายชิ้น ตัดต่อครั้ง -ขนาดหลังทำลายกว้างระหว่าง ๓-๔ มิลลิเมตรและความยาวระหว่าง ๒๕- ๔๐ มิลลิเมตร	๒๔,๖๐๐	สำนักปลัด	๒๔,๐๐๐	-	-	√	-	-
๔	เครื่องปรับอากาศ	เพื่อจ่ายเป็นค่าจัดซื้อเครื่องปรับอากาศ จำนวน ๒ เครื่อง รายละเอียด ตามเทศบัญญัติ งบประมาณ ๒๕๖๒ ตามบัญชีราคา มาตรฐานครุภัณฑ์ ๒	๖๔,๘๐๐	สำนักปลัด	๖๔,๔๐๐	-	-	√	-	-

ลำดับ ที่	โครงการ/กิจกรรม	รายละเอียดของโครงการ/กิจกรรม	งบประมาณ (บาท)	หน่วย ดำเนินการ	เบิกจ่าย (บาท)	โอนเพิ่ม (บาท)	โอนลด (บาท)	แล้ว เสร็จ	กำลัง ดำเนินการ (ก่อนนี้ ผูกพัน)	ยังไม่ได้ ดำเนินการ
๕	ตู้เก็บอุปกรณ์ห้องประชุม สภา	เพื่อจ่ายเป็นค่าจัดซื้อตู้เก็บอุปกรณ์ ห้องประชุมสภา จำนวน ๑ หลัง รายละเอียดดังนี้ -ตู้เก็บเอกสารบานเลื่อนบนกระจก ล่างกระจก -ตอนบนมีชั้นวาง ๒ ชั้น ตอนล่างมี ชั้นวาง ๒ ชั้น	๗,๐๐๐	สำนักปลัด	๖,๘๕๐	-	-	√	-	-
๖	เครื่องคอมพิวเตอร์	เพื่อจ่ายเป็นค่าจัดซื้อ เครื่อง คอมพิวเตอร์จำนวน ๑ เครื่อง รายละเอียดตามราคามาตรฐาน ครุภัณฑ์คอมพิวเตอร์	๑๖,๐๐๐	สำนักปลัด	๑๕,๙๐๐	-	-	√	-	-

ลำดับ ที่	โครงการ/กิจกรรม	รายละเอียดของโครงการ/กิจกรรม	งบประมาณ (บาท)	หน่วย ดำเนินการ	เบิกจ่าย (บาท)	โอนเพิ่ม (บาท)	โอนลด (บาท)	แล้ว เสร็จ	กำลัง ดำเนินการ (ก่อนนี้ ผูกพัน)	ยังไม่ได้ ดำเนินการ
๗	เครื่องสำรองไฟ	เพื่อจ่ายเป็นค่าจัดซื้อเครื่องสำรองไฟ ขนาด ๑ kVA จำนวน ๑ เครื่อง รายละเอียดดังนี้ -มีกำลังไฟด้านนอกไม่น้อยกว่า ๑kVA (๖๐๐ Watts) -สามารถสำรองไฟได้ไม่น้อยกว่า ๑๕ นาที	๕,๙๐๐	สำนักปลัด	๕,๔๐๐	-	-	√	-	-
๘	เครื่องบันทึกวิดีโอ	เพื่อจ่ายเป็นค่าจัดซื้อเครื่องบันทึก วิดีโอ จำนวน ๑ เครื่อง รายละเอียด ดังนี้ -หน้าจอแสดงผลมีขนาดไม่ต่ำกว่า ๒.๕ นิ้ว -Optical Zoom ไม่ต่ำกว่า ๑๐ x - มุมเลนส์กล้องไม่ต่ำกว่า ๒๐ มิลลิเมตร	๓๕,๐๐๐	สำนักปลัด	๒๙,๙๐๐	-	-	√	-	-

ลำดับ ที่	โครงการ/กิจกรรม	รายละเอียดของโครงการ/ กิจกรรม	งบประมาณ (บาท)	หน่วย ดำเนินการ	เบิกจ่าย (บาท)	โอนเพิ่ม (บาท)	โอนลด (บาท)	แล้วเสร็จ	กำลัง ดำเนินการ (ก่อนนี้ ผูกพัน)	ยังไม่ได้ ดำเนินการ
๙	ตู้เก็บวัสดุงานบ้านงานครัว	เพื่อจ่ายเป็นค่าจัดซื้อวัสดุงาน บ้านงานครัว จำนวน ๒ หลัง รายละเอียดดังนี้ -ตู้เอกสารบานเลื่อนบนกระจก ล่างทึบ - ตอนบนมีชั้นวาง ๒ ชั้น ตอนล่างมีชั้นวาง ๒ ชั้น	๑๔,๐๐๐	สำนักปลัด	๑๓,๖๐๐	-	-	√	-	-
๑๐	ถังต้มน้ำไฟฟ้า	เพื่อจ่ายเป็นค่าจัดซื้อถังต้มน้ำ ไฟฟ้า จำนวน ๒ ถัง รายละเอียดดังนี้ -ถังต้มน้ำสามารถปรับอุณหภูมิได้ -ตัวถังทำจากสแตนเลส -มีฝาจุกมีที่ระบายไอน้ำ -เปิดและปิดโดยการหมุน	๒๐,๐๐๐	สำนักปลัด	๑๙,๔๐๐	-	-	√	-	-

ลำดับ ที่	โครงการ/กิจกรรม	รายละเอียดของโครงการ/กิจกรรม	งบประมาณ (บาท)	หน่วย ดำเนินการ	เบิกจ่าย (บาท)	โอนเพิ่ม (บาท)	โอนลด (บาท)	แล้ว เสร็จ	กำลัง ดำเนินการ (ก่อนนี้ ผูกพัน)	ยังไม่ได้ ดำเนินการ
๑๑	ตู้เหล็ก	เพื่อจ่ายเป็นค่าจัดซื้อตู้เหล็กเก็บเอกสาร จำนวน ๑ ตัว รายละเอียดดังนี้ -แบบ ๒ บาน มีมือจับชนิดบิด -มีแผ่นชั้นปรับระดับ ๓ ชั้น	๕,๕๐๐	สำนักปลัด	๕,๕๐๐	-	-	√	-	-
๑๒	โต๊ะทำงาน	เพื่อจ่ายเป็นค่าจัดซื้อโต๊ะทำงานระดับ ๓-๖ จำนวน ๑ ตัว รายละเอียดดังนี้ -ขนาดไม่น้อยกว่า ๑๒๐*๖๐*๗๕ ซม. -พื้นโต๊ะด้านบนเป็นไม้ มีความหนาไม่น้อยกว่า ๒๕ มิลลิเมตร	๖,๕๐๐	สำนักปลัด	๖,๑๙๐	-	-	√	-	-

ลำดับ ที่	โครงการ/กิจกรรม	รายละเอียดของโครงการ/กิจกรรม	งบประมาณ (บาท)	หน่วย ดำเนินการ	เบิกจ่าย (บาท)	โอนเพิ่ม (บาท)	โอนลด (บาท)	แล้ว เสร็จ	กำลัง ดำเนินการ (ก่อนนี้ ผูกพัน)	ยังไม่ได้ ดำเนินการ
๑๓	เครื่องคอมพิวเตอร์	เพื่อจ่ายเป็นค่าจัดซื้อคอมพิวเตอร์ จำนวน ๑ เครื่อง รายละเอียดตาม ราคามาตรฐานครุภัณฑ์คอมพิวเตอร์ พ.ศ. ๒๕๖๑	๒๒,๐๐๐	สำนักปลัด	๒๑,๘๐๐	-	-	√	-	-
๑๔	เก้าอี้สำนักงาน	เพื่อจ่ายเป็นค่าจัดซื้อเก้าอี้สำนักงาน จำนวน ๑ ตัว ดังนี้ -เป็นเก้าอี้แบบบุหนังเทียม มี ล้อเลื่อน -ขนาดไม่ต่ำกว่า ๕๕*๕๕*๘๐ ซม. -สามารถโยกเอนและหมุนได้รอบตัว -สามารถปรับระดับความสูงของเก้าอี้ ได้	๓,๕๐๐	สำนักปลัด	๒,๘๕๐	-	-	√	-	-

ลำดับ ที่	โครงการ/กิจกรรม	รายละเอียดของโครงการ/กิจกรรม	งบประมาณ (บาท)	หน่วย ดำเนินการ	เบิกจ่าย (บาท)	โอนเพิ่ม (บาท)	โอนลด (บาท)	แล้ว เสร็จ	กำลัง ดำเนินการ (ก่อนนี้ ผูกพัน)	ยังไม่ได้ ดำเนินการ
๑๕	เครื่องพิมพ์	เพื่อจ่ายเป็นค่าจัดซื้อเครื่องพิมพ์ Multifunction ชนิดเลเซอร์หรือชนิด LED รายละเอียดตามราคามาตรฐานครุภัณฑ์คอมพิวเตอร์ ๒๕๖๑	๙,๐๐๐	สำนักปลัด	๘,๙๙๐	-	-	√	-	-
๑๖	เครื่องสำรองไฟ	เพื่อจ่ายเป็นค่าจัดซื้อเครื่องสำรองไฟขนาด ๑ kVA จำนวน ๑ เครื่อง ดังนี้ -มีกำลังไฟด้านนอกไม่น้อยกว่า ๒ kVA - สามารถสำรองไฟไม่น้อยกว่า ๑๕ นาที	๕,๙๐๐	สำนักปลัด	๕,๕๐๐	-	-	√	-	-

ลำดับ ที่	โครงการ/กิจกรรม	รายละเอียดของโครงการ/กิจกรรม	งบประมาณ (บาท)	หน่วย ดำเนินการ	เบิกจ่าย (บาท)	โอนเพิ่ม (บาท)	โอนลด (บาท)	แล้ว เสร็จ	กำลัง ดำเนินการ (ก่อนนี้ ผูกพัน)	ยังไม่ได้ ดำเนินการ
๑๗	เครื่องบันทึกเสียง	เพื่อจ่ายเป็นค่าจัดซื้อเครื่อง บันทึกเสียง จำนวน ๑ เครื่อง ดังนี้ - หน่วยความจำไม่ต่ำกว่า ๓ GB - เชื่อมต่อคอมพิวเตอร์ได้ - มีไมโครโฟนในตัว สเตอริโอ (S- Mic) - การชาร์จเชื่อมต่อด้วย USB ได้	๑๕,๐๐๐	สำนักปลัด	๕,๕๐๐	-	-	√	-	-
๑๘	เครื่องปรับอากาศ	เพื่อจ่ายเป็นค่าจัดซื้อ เครื่องปรับอากาศ ชนิดติดผนัง จำนวน ๑ เครื่อง รายละเอียดตาม บัญชีราคามาตรฐานครุภัณฑ์ สำนัก งบประมาณ ๒๕๖๑	๒๐,๐๐๐	สำนักปลัด	๒๐,๐๐๐	-	-	√	-	-

ลำดับ ที่	โครงการ/กิจกรรม	รายละเอียดของโครงการ/กิจกรรม	งบประมาณ (บาท)	หน่วย ดำเนินการ	เบิกจ่าย (บาท)	โอนเพิ่ม (บาท)	โอนลด (บาท)	แล้ว เสร็จ	กำลัง ดำเนินการ (ก่อนนี้ ผูกพัน)	ยังไม่ได้ ดำเนินการ
๑๙	โต๊ะทำงาน	เพื่อจ่ายเป็นค่าจัดซื้อโต๊ะทำงาน จำนวน ๓ ตัว รายละเอียดดังนี้ -โต๊ะทำงาน ขนาด ๑๘๐*๘๐*๗๕ ซม. -โต๊ะด้านบนเป็นไม้ มีความหนาไม่ น้อยกว่า ๒๕ มิลลิเมตร -ปิดด้วยเมลามีน ทนการขีดข่วน	๑๘,๙๐๐	กองคลัง	๑๘,๙๐๐	-	-	√	-	-
๒๐	โครงการปรับปรุงแผนที่ภาษี และทะเบียนทรัพย์สิน	เพื่อจ่ายเป็นค่าจ้างเหมาบุคคลในการ จัดทำหรือปรับปรุงข้อมูลแผนที่ภาษี และทะเบียนทรัพย์สิน และการ จัดทำฐานข้อมูลในการจัดเก็บรายได้ ของ อปท. เช่น การจัดทำฐานข้อมูล ที่ดินและสิ่งก่อสร้าง	๓๐,๐๐๐	กองคลัง	๕๖,๐๐๐	๓๐,๐๐๐	-	√	-	-
รวม	จำนวน ๒๐ โครงการ		๖๒๓,๖๐๐		๙๕๔,๔๖๕	๔๘๐,๐๐๐	๑๐๐,๐๐๐			

ลำดับ ที่	โครงการ/กิจกรรม	รายละเอียดของโครงการ/กิจกรรม	งบประมาณ (บาท)	หน่วย ดำเนินการ	เบิกจ่าย (บาท)	โอนเพิ่ม (บาท)	โอนลด (บาท)	แล้ว เสร็จ	กำลัง ดำเนินการ (ก่อนนี้ ผูกพัน)	ยังไม่ได้ ดำเนินการ
๑	เครื่องปรับอากาศชนิดติดผนัง (มีระบบฟอกอากาศ)	เพื่อจ่ายเป็นค่าจัดซื้อเครื่องปรับอากาศชนิดติดผนัง (มีระบบฟอกอากาศ) จำนวน ๒ เครื่อง รายละเอียดตามบัญชีราคามาตรฐานครุภัณฑ์ ๒๕๖๑	๕๖,๐๐๐	กองศึกษา	๕๖,๐๐๐	-	-	√	-	-
๒	เครื่องปรับอากาศชนิดตั้งพื้นหรือแขวน (มีระบบฟอกอากาศ)	เพื่อจ่ายเป็นค่าจัดซื้อเครื่องปรับอากาศชนิดตั้งพื้นหรือแขวน (มีระบบฟอกอากาศ) จำนวน ๑ เครื่อง รายละเอียดตามบัญชีราคามาตรฐานครุภัณฑ์ ๒๕๖๑	๔๐,๒๐๐	กองศึกษา	๔๐,๒๐๐	-	-	√	-	-

ลำดับ ที่	โครงการ/กิจกรรม	รายละเอียดของโครงการ/กิจกรรม	งบประมาณ (บาท)	หน่วย ดำเนินการ	เบิกจ่าย (บาท)	โอนเพิ่ม (บาท)	โอนลด (บาท)	แล้ว เสร็จ	กำลัง ดำเนินการ (ก่อนนี้ ผูกพัน)	ยังไม่ได้ ดำเนินการ
๓	ตู้เก็บเอกสาร (ตู้เหล็ก)	เพื่อจ่ายเป็นค่าจัดซื้อตู้เก็บเอกสาร (ตู้เหล็ก) จำนวน ๔ หลัง รายละเอียดดังนี้ -มีมือจับชนิดบิด -มีแผ่นชั้นปรับระดับ ๓ ชั้น -คุณสมบัติตามมาตรฐาน ผลิตภัณฑ์อุตสาหกรรม	๒๒,๐๐๐	กองศึกษา	๒๒,๐๐๐	-	-	√	-	-
รวม	จำนวน ๓ โครงการ		๑๑๘,๒๐๐		๑๑๘,๒๐๐					

๗.๓ แผนงานเคหะและชุมชน

ลำดับ ที่	โครงการ/กิจกรรม	รายละเอียดของโครงการ/กิจกรรม	งบประมาณ (บาท)	หน่วย ดำเนินการ	เบิกจ่าย (บาท)	โอนเพิ่ม (บาท)	โอนลด (บาท)	แล้ว เสร็จ	กำลัง ดำเนินการ (ก่อนนี้ ผูกพัน)	ยังไม่ได้ ดำเนินการ
๑	ตู้เหล็ก แบบ ๒ บาน	เพื่อจ่ายเป็นค่าจัดซื้อตู้เหล็ก แบบ ๒ บาน จำนวน ๒ หลัง รายละเอียด ดังนี้ -มีมือจับชนิดบิด -มีแผ่นชั้นปรับระดับ ๓ ชั้น	๑๑,๐๐๐	กองช่าง	๑๑,๐๐๐	-	-	√	-	-
๒	โต๊ะพับเอนกประสงค์	เพื่อจ่ายเป็นค่าจัดซื้อโต๊ะพับเอนกประสงค์ จำนวน ๑ ตัว รายละเอียดดังนี้ -โต๊ะผลิตจากไม้ Particle Board ปิดขอบ PVC Edge อย่างหนา -เคลือบผิวด้วย Melamine Resin Film กันน้ำ ทนความร้อน และรอยขีดข่วนได้ดี	๒,๐๐๐	กองช่าง	๒,๐๐๐	-	-	√	-	-

ลำดับ ที่	โครงการ/กิจกรรม	รายละเอียดของโครงการ/กิจกรรม	งบประมาณ (บาท)	หน่วย ดำเนินการ	เบิกจ่าย (บาท)	โอนเพิ่ม (บาท)	โอนลด (บาท)	แล้ว เสร็จ	กำลัง ดำเนินการ (ก่อนนี้ ผูกพัน)	ยังไม่ได้ ดำเนินการ
๓	แก้อื้อสำนักงาน	เพื่อจ่ายเป็นค่าจัดซื้อแก้อื้อสำนักงาน จำนวน ๒ ตัว รายละเอียดดังนี้ -แก้อื้อสำนักงานรับแขกโครงสร้าง เหล็ก -ขนาดกว้าง ๕๓.๙*๗๘*๔๙ ซม	๒,๕๐๐	กองช่าง	๒,๕๐๐	-	-	√	-	-
รวม	จำนวน ๓ โครงการ		๑๕,๕๐๐		๑๕,๕๐๐					

๗.๔ แผนงานการเกษตร

ลำดับ ที่	โครงการ/กิจกรรม	รายละเอียดของโครงการ/กิจกรรม	งบประมาณ (บาท)	หน่วย ดำเนินการ	เบิกจ่าย (บาท)	โอนเพิ่ม (บาท)	โอนลด (บาท)	แล้ว เสร็จ	กำลัง ดำเนินการ (ก่อนนี้ ผูกพัน)	ยังไม่ได้ ดำเนินการ
๑	ผานรถไถ	เพื่อจ่ายเป็นค่าจัดซื้อผานรถไถ แบบ ๕ ใบ รายละเอียดดังนี้ -ผานรถไถ ขนาด ๕ ใบ -ใบผาน ขนาด ๒๖ นิ้ว - จำนวน ๑ ผาน	๕๐,๐๐๐	กองเกษตร	๕๐,๐๐๐	-	-	√	-	-
รวม	จำนวน ๑ โครงการ		๕๐,๐๐๐		๕๐,๐๐๐					

โครงการที่โอนมาตั้งเป็นรายการใหม่ประจำปีงบประมาณ พ.ศ. ๒๕๖๒

ลำดับ ที่	โครงการ/กิจกรรม	รายละเอียดของโครงการ/กิจกรรม	งบประมาณ (บาท)	หน่วย ดำเนินการ	เบิกจ่าย (บาท)	โอนเพิ่ม (บาท)	โอนลด (บาท)	แล้ว เสร็จ	กำลัง ดำเนินการ (ก่อนนี้ ผูกพัน)	ยังไม่ได้ ดำเนินการ
๑	โครงการเฉลิมพระเกียรติ เนื่องในโอกาสมหามงคล พระราชพิธีบรมราชาภิเษก ประจำปีงบประมาณ พ.ศ. ๒๕๖๒	เพื่อเป็นการเฉลิมพระเกียรติ พระบาทสมเด็จพระเจ้าอยู่หัวฯ และ การจัดกิจกรรมการแสดงออกถึง ความจงรักภักดีต่อสถาบัน พระมหากษัตริย์	๖๖๐,๐๐๐	สำนักปลัด	๓๔๓,๔๕๕	-	๙๖,๐๐๐	√	-	-
๒	โครงการสร้างความ ปรองดองและสมานฉันท์ของ คนในชาติ	เพื่อจัดกิจกรรมในการสร้างความ ปรองดองสมานฉันท์ให้เกิดขึ้นใน องค์กรและชุมชน	๒๐,๐๐๐	สำนักปลัด	๗,๐๕๐	-	-	√	-	-

ลำดับ ที่	โครงการ/กิจกรรม	รายละเอียดของโครงการ/กิจกรรม	งบประมาณ (บาท)	หน่วย ดำเนินการ	เบิกจ่าย (บาท)	โอนเพิ่ม (บาท)	โอนลด (บาท)	แล้ว เสร็จ	กำลัง ดำเนินการ (ก่อนนี้ ผูกพัน)	ยังไม่ได้ ดำเนินการ
๓	โครงการพัฒนาผู้เรียน (กิจกรรมรักการอ่าน)	เพื่อส่งเสริมกิจกรรมรักการอ่าน ให้กับนักเรียนโรงเรียนเทศบาลฯให้ สามารถอ่านออก เขียนได้ เพิ่ม ศักยภาพในการรักการอ่านมากขึ้น	๕๐,๐๐๐	กองศึกษา	๕๐,๐๐๐	-	-	√	-	-
๔	โครงการเพิ่มศักยภาพคณะ กรรมการบริหารจัดการ ขยะ	เพื่อจัดฝึกอบรมและศึกษาดูงาน ให้กับคณะกรรมการบริหารจัดการ ขยะ ให้มีความรู้ความสามารถใน การบริหารจัดการขยะในชุมชน	๒๕๐,๐๐๐	กอง สาธารณสุข	๒๕๐,๐๐๐	-	-	√	-	-
๕	โครงการจัดนิทรรศการ เทศบาลตำบลลำน้ำพอง	เพื่อจัดนิทรรศการเกี่ยวกับพระราช กรณียกิจ ของพระบาทสมเด็จพระ เจ้าอยู่หัวฯ และการจัดนิทรรศการ อื่น ๆ	๒๕,๐๐๐	สำนักปลัด	๑๒,๗๐๐	-	-	√	-	-

ลำดับ ที่	โครงการ/กิจกรรม	รายละเอียดของโครงการ/กิจกรรม	งบประมาณ (บาท)	หน่วย ดำเนินการ	เบิกจ่าย (บาท)	โอนเพิ่ม (บาท)	โอนลด (บาท)	แล้ว เสร็จ	กำลัง ดำเนินการ (ก่อนนี้ ผูกพัน)	ยังไม่ได้ ดำเนินการ
๖	โครงการเทศบาลตำบลลำ น้ำพองไม่ทอดทิ้งกัน	เพื่อจัดหาสิ่งของอุปโภค บริโภค ช่วยเหลือผู้ด้อยโอกาส ผู้ยากไร้ ผู้รับผลกระทบจากภัยพิบัติ ในเขต พื้นที่รับผิดชอบ ๑๓ ชุมชน	๑๐๐,๐๐๐	สำนักปลัด	๓๗,๐๐๐	-	-	√	-	-
๗	โครงการรวมพลังสามัคคี รวมของดีน้ำพอง	เพื่อจัดกิจกรรมร่วมเฉลิมฉลองและ ยินดีวันครบรอบสถาปนาอำเภอน้ำพองและส่งเสริมกีฬาเข้าร่วมการแข่งขันกีฬา	๒๐๐,๐๐๐	สำนักปลัด	๑๙๙,๙๗๕	-	-	√	-	-
รวม	จำนวน ๗ โครงการ		๑,๓๐๕,๐๐๐		๙๐๐,๑๘๐					

๓.๓ การวิเคราะห์เชิงปริมาณ

(๑) ข้อมูลทั่วไปของผู้ตอบแบบสอบถาม

(๑.๑) ข้อมูลเกี่ยวกับเพศ

- จำนวนผู้ตอบแบบสอบถามมีทั้งหมด ๑๓๐ คน แยกเป็นผู้ชาย จำนวน ๖๐ คน คิดเป็นร้อยละ ๔๖.๑๕ ของผู้ตอบแบบสอบถามทั้งหมด และแยกเป็นเพศหญิง จำนวน ๗๐ คน คิดเป็นร้อยละ ๕๓.๘๕

(๑.๒) ข้อมูลเกี่ยวกับอายุ

- ผู้ตอบแบบสอบถามระหว่างอายุ ๒๐ – ๓๐ ปี มีจำนวนทั้งหมด ๕ คน แยกเป็นผู้ชาย จำนวน ๔ คน คิดเป็นร้อยละ ๓.๐๗ และเป็นผู้หญิง จำนวน ๑ คน คิดเป็นร้อยละ ๐.๗๗

- ผู้ตอบแบบสอบถามระหว่างอายุ ๓๑ – ๔๐ ปี มีจำนวนทั้งหมด ๙ คน แยกเป็นผู้ชาย จำนวน ๓ คน คิดเป็นร้อยละ ๒.๓๑ และเป็นผู้หญิง จำนวน ๖ คน คิดเป็นร้อยละ ๔.๖๒

- ผู้ตอบแบบสอบถามระหว่างอายุ ๔๑ – ๕๐ ปี มีจำนวนทั้งหมด ๒๘ คน แยกเป็นผู้ชาย จำนวน ๑๐ คน คิดเป็นร้อยละ ๗.๗๐ และเป็นผู้หญิง จำนวน ๑๘ คน คิดเป็นร้อยละ ๑๓.๘๕

- ผู้ตอบแบบสอบถามระหว่างอายุ ๕๑ – ๖๐ ปี มีจำนวนทั้งหมด ๖๒ คน แยกเป็นผู้ชาย จำนวน ๒๕ คน คิดเป็นร้อยละ ๑๙.๒๓ และเป็นผู้หญิง จำนวน ๓๗ คน คิดเป็นร้อยละ ๒๘.๔๖

- ผู้ตอบแบบสอบถามอายุมากกว่า ๖๐ ปีขึ้นไป มีจำนวนทั้งหมด ๒๖ คน แยกเป็นผู้ชาย จำนวน ๑๙ คน คิดเป็นร้อยละ ๑๔.๖๒ และเป็นผู้หญิง จำนวน ๗ คน คิดเป็นร้อยละ ๕.๓๘

(๑.๓) ข้อมูลเกี่ยวกับระดับการศึกษา

- ผู้ตอบแบบสอบถามมีระดับการศึกษาอยู่ในชั้นประถมศึกษา มีจำนวนทั้งหมด ๗๔ คน แยกเป็นผู้ชาย จำนวน ๓๔ คน คิดเป็นร้อยละ ๒๖.๑๔ และเป็นผู้หญิง จำนวน ๔๐ คน คิดเป็นร้อยละ ๓๐.๗๗

- ผู้ตอบแบบสอบถามมีระดับการศึกษาอยู่ในระดับประถมศึกษา มีจำนวนทั้งหมด ๗๔ คน แยกเป็นผู้ชาย จำนวน ๓๔ คน คิดเป็นร้อยละ ๒๖.๑๔ และเป็นผู้หญิง จำนวน ๔๐ คน คิดเป็นร้อยละ ๓๐.๗๗

- ผู้ตอบแบบสอบถามมีระดับการศึกษาอยู่ในระดับมัธยมศึกษาหรือเทียบเท่า มีจำนวนทั้งหมด ๒๙ คน แยกเป็นผู้ชาย จำนวน ๑๙ คน คิดเป็นร้อยละ ๑๔.๖๒ และเป็นผู้หญิง จำนวน ๑๐ คน คิดเป็นร้อยละ ๗.๖๙

- ผู้ตอบแบบสอบถามมีระดับการศึกษาอยู่ในระดับอนุปริญญาหรือเทียบเท่า มีจำนวนทั้งหมด ๗ คน แยกเป็นผู้ชาย จำนวน ๒ คน คิดเป็นร้อยละ ๑.๕๔ และเป็นผู้หญิง จำนวน ๕ คน คิดเป็นร้อยละ ๓.๘๕

- ผู้ตอบแบบสอบถามมีระดับการศึกษาอยู่ในระดับปริญญาตรี มีจำนวนทั้งหมด ๘ คน แยกเป็นผู้ชาย จำนวน ๕ คน คิดเป็นร้อยละ ๓.๘๕ และเป็นผู้หญิง จำนวน ๓ คน คิดเป็นร้อยละ ๒.๓๑

- ผู้ตอบแบบสอบถามมีระดับการศึกษาอยู่ในระดับอื่น ๆ มีจำนวนทั้งหมด ๑๒ คน แยกเป็นผู้ชาย จำนวน ๑๐ คน คิดเป็นร้อยละ ๗.๖๙ และเป็นผู้หญิง จำนวน ๒ คน คิดเป็นร้อยละ ๑.๕๔

(๑.๔) ข้อมูลเกี่ยวกับอาชีพหลัก

- ผู้ตอบแบบสอบถามมีอาชีพรับราชการ มีจำนวนทั้งหมด ๒ คน แยกเป็นผู้ชาย จำนวน ๑ คน คิดเป็นร้อยละ ๐.๗๗ และเป็นผู้หญิง จำนวน ๑ คน คิดเป็นร้อยละ ๐.๗๗
- ผู้ตอบแบบสอบถามมีอาชีพเอกชน/รัฐวิสาหกิจ มีจำนวนทั้งหมด ๘ คน แยกเป็นผู้ชาย จำนวน ๓ คน คิดเป็นร้อยละ ๒.๓๑ และเป็นผู้หญิง จำนวน ๕ คน คิดเป็นร้อยละ ๓.๘๕
- ผู้ตอบแบบสอบถามมีอาชีพค้าขาย/ธุรกิจส่วนตัว มีจำนวนทั้งหมด ๑๗ คน แยกเป็นผู้ชาย จำนวน ๗ คน คิดเป็นร้อยละ ๕.๓๗ และเป็นผู้หญิง จำนวน ๑๐ คน คิดเป็นร้อยละ ๗.๖๙
- ผู้ตอบแบบสอบถามมีอาชีพรับจ้าง มีจำนวนทั้งหมด ๑๖ คน แยกเป็นผู้ชาย จำนวน ๑๐ คน คิดเป็นร้อยละ ๗.๖๙ และเป็นผู้หญิง จำนวน ๖ คน คิดเป็นร้อยละ ๔.๖๒
- ผู้ตอบแบบสอบถามมีอาชีพเกษตรกร มีจำนวนทั้งหมด ๘๐ คน แยกเป็นผู้ชาย จำนวน ๔๐ คน คิดเป็นร้อยละ ๓๐.๗๗ และเป็นผู้หญิง จำนวน ๔๐ คน คิดเป็นร้อยละ ๓๐.๗๗
- ผู้ตอบแบบสอบถามมีอาชีพอื่น ๆ มีจำนวนทั้งหมด ๗ คน แยกเป็นผู้ชาย จำนวน ๒ คน คิดเป็นร้อยละ ๑.๕๔ และเป็นผู้หญิง จำนวน ๕ คน คิดเป็นร้อยละ ๓.๘๕

๓.๔ การวิเคราะห์เชิงคุณภาพ

(๑) สรุปความพึงพอใจต่อผลการดำเนินงานขององค์กรปกครองส่วนท้องถิ่น ในภาพรวม ๗ ยุทธศาสตร์ (ตามจำนวนผู้ที่ตอบแบบสอบถาม)

ประเด็น	พอใจมาก (จำนวนผู้ที่ตอบแบบสอบถาม)	พอใจ (จำนวนผู้ที่ตอบแบบสอบถาม)	ไม่พอใจ (จำนวนผู้ที่ตอบแบบสอบถาม)	สรุป
๑) การเปิดโอกาสให้ประชาชนมีส่วนร่วมในการกำหนดนโยบายการพัฒนา	๙๗	๒๗	๖	พอใจมาก
๒) การเปิดโอกาสให้ประชาชนมีส่วนร่วมในโครงการ/กิจกรรม	๓๔	๘๓	๑๓	พอใจ
๓) ประชาสัมพันธ์ให้ประชาชนได้รับรู้ข้อมูลของโครงการ/กิจกรรม	๒๗	๖๑	๔๒	พอใจ
๔) การเปิดโอกาสให้ประชาชนแสดงความคิดเห็นในโครงการ/กิจกรรม	๑๔	๙๖	๒๐	พอใจ
๕) การนำเสนอผลงานให้ประชาชนได้รับทราบ	๖๗	๒๓	๔๐	พอใจมาก
๖) ความโปร่งใสในการดำเนินกิจกรรม/โครงการ	๔๙	๕๒	๒๙	พอใจ
๗) การดำเนินโครงการเป็นไปตามระยะเวลาที่เหมาะสม	๑๑	๖๒	๕๗	พอใจ
๘) ผลการดำเนินโครงการ/กิจกรรมนำไปสู่การแก้ปัญหา	๕๒	๑๑	๖๗	ไม่พอใจ
๙) การแก้ปัญหาและการตอบสนองความต้องการของประชาชน	๒๓	๓๙	๖๘	ไม่พอใจ
๑๐) ประโยชน์ที่ประชาชนได้รับจากการดำเนินงานโครงการ/กิจกรรม	๑๐๐	๒๗	๓	พอใจมาก
ภาพรวม	๔๗๔	๔๘๑	๓๔๕	พอใจ

(๒)สรุปความพึงพอใจต่อผลการดำเนินงานขององค์กรปกครองส่วนท้องถิ่น ในภาพรวม ๗ ยุทธศาสตร์
(คิดเป็นร้อยละ)

ประเด็น	พอใจมาก (คิดเป็น ร้อยละ)	พอใจ (คิดเป็น ร้อยละ)	ไม่พอใจ (คิดเป็น ร้อยละ)	สรุป
๑) มีการเปิดโอกาสให้ประชาชนมีส่วนร่วมในการกำหนดนโยบาย การพัฒนา	๗๔.๖๑	๒๐.๗๗	๔.๖๒	พอใจมาก
๒) การเปิดโอกาสให้ประชาชนมีส่วนร่วมในโครงการ/กิจกรรม	๒๖.๕๑	๖๓.๘๕	๑๐.๐๐	พอใจ
๓) ประชาสัมพันธ์ให้ประชาชนได้รับรู้ข้อมูลของโครงการ/ กิจกรรม	๒๐.๗๗	๔๖.๙๒	๓๒.๓๑	พอใจ
๔) การเปิดโอกาสให้ประชาชนแสดงความเห็นในโครงการ/ กิจกรรม	๑๐.๗๗	๗๓.๘๕	๑๕.๓๘	พอใจ
๕) การนำเสนอผลงานให้ประชาชนได้รับทราบ	๕๑.๕๔	๑๗.๖๙	๓๐.๗๗	พอใจมาก
๖) ความโปร่งใสในการดำเนินกิจกรรม/โครงการ	๓๗.๗๐	๔๐.๐๐	๒๓.๓๐	พอใจ
๗) การดำเนินโครงการเป็นไปตามระยะเวลาที่เหมาะสม	๘.๔๖	๔๗.๖๙	๔๓.๘๕	พอใจ
๘) ผลการดำเนินโครงการ/กิจกรรมนำไปสู่การแก้ปัญหา	๔๐.๐๐	๘.๔๖	๕๑.๕๔	ไม่พอใจ
๙) การแก้ปัญหาและการตอบสนองความต้องการของประชาชน	๑๗.๖๙	๓๐.๐๐	๕๒.๓๑	ไม่พอใจ
๑๐) ประโยชน์ที่ประชาชนได้รับจากการดำเนินงานโครงการ/ กิจกรรม	๗๖.๙๒	๒๐.๗๗	๒.๓๑	พอใจมาก
ภาพรวม	๔๗๔	๔๘๑	๓๔๕	พอใจ

(๓) แผนภูมิแสดงความพึงพอใจต่อผลการดำเนินงานของเทศบาลตำบลน้ำพอง

(ร้อยละความพึงพอใจ)

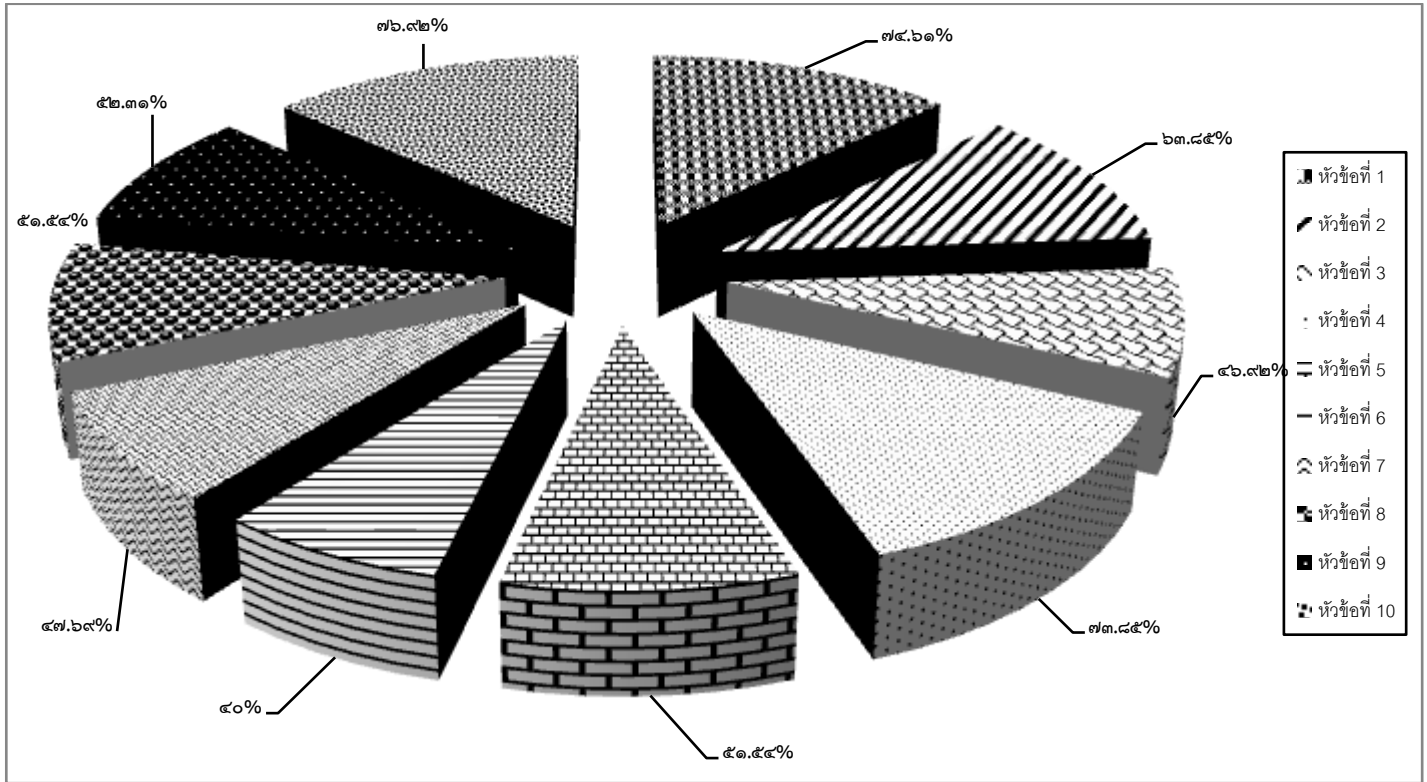

จากแผนภูมิมวงกลมจะเห็นได้ว่าประชาชนมีความพึงพอใจต่อหัวข้อที่ ๑๐ ประโยชน์ที่ประชาชนได้รับจากการดำเนินงานโครงการ/กิจกรรม โดยมีความพึงพอใจมาก และมีผู้ตอบแบบสอบถาม จำนวน ๑๐๐ คน จากจำนวนทั้งหมด ๑๓๐ คน คิดเป็นร้อยละ ๗๖.๙๒ รองลงมาอันดับ ๒ คือหัวข้อที่ ๑ การเปิดโอกาสให้ประชาชนมีส่วนร่วมในการกำหนดนโยบายการพัฒนา โดยมีความพึงพอใจมาก และมีผู้ตอบแบบสอบถาม จำนวน ๙๗ คน จากจำนวนทั้งหมด ๑๓๐ คน คิดเป็นร้อยละ ๗๔.๖๑ รองลงมาอันดับ ๓ หัวข้อที่ ๕ การนำเสนอผลงานให้ประชาชนได้รับทราบ โดยมีความพึงพอใจมาก และมีผู้ตอบแบบสอบถาม จำนวน ๖๗ คน จากจำนวนทั้งหมด ๑๓๐ คน คิดเป็นร้อยละ ๕๑.๕๔ ส่วนหัวข้อที่ ๙ การแก้ปัญหาและการตอบสนองความต้องการของประชาชน พบว่าประชาชนไม่พึงพอใจ คิดเป็นร้อยละ ๕๒.๓๑ โดยมีผู้ตอบแบบสอบถาม ๖๘ คน จากจำนวนทั้งหมด ๑๓๐ คน รองลงมาอันดับ ๒ คือหัวข้อ ๘ ผลการดำเนินโครงการ/กิจกรรมนำไปสู่การแก้ปัญหา พบว่าประชาชนไม่พึงพอใจ คิดเป็นร้อยละ ๕๑.๕๔ โดยมีผู้ตอบแบบสอบถาม ๖๗ คน จากจำนวนทั้งหมด ๑๓๐ คน

(๔) สรุปการประเมินผลความพึงพอใจของเทศบาลตำบลลำน้ำพอง ในภาพรวม

การประเมินในครั้งนี้ มีวัตถุประสงค์เพื่อศึกษาระดับความพึงพอใจของประชาชนในเขตเทศบาลตำบลลำน้ำพอง ที่มีต่อการดำเนินงานของเทศบาลตำบลลำน้ำพอง และนำผลการศึกษาที่ได้เป็นแนวทางในการดำเนินงานของเทศบาลตำบลลำน้ำพอง ซึ่งมีเครื่องมือในการดำเนินงานครั้งนี้ ได้แก่

- ๑.กลุ่มตัวอย่าง
- ๒.การสร้างเครื่องมือทางการศึกษา
- ๓.การเก็บรวบรวมข้อมูล
- ๔.การวิเคราะห์ข้อมูล

๑.กลุ่มตัวอย่าง

ประชากรที่ใช้ในการศึกษาครั้งนี้ ได้แก่ ประชาชนในเขตพื้นที่รับผิดชอบเทศบาลตำบลลำน้ำพอง อำเภอลำน้ำพอง จังหวัดขอนแก่น โดยการสุ่มตัวอย่าง ชุมชนละ ๑๐ คน จำนวน ๑๓ ชุมชน รวมเป็น ๑๓๐ คน

๒.การสร้างเครื่องมือทางการศึกษา

เครื่องมือที่ใช้ในการเก็บรวบรวมข้อมูล คือ แบบสอบถาม (Questionnaire) เกี่ยวกับความพึงพอใจต่อผลการดำเนินงานของเทศบาลตำบลลำน้ำพอง ในภาพรวม โดยแบ่งออกเป็น ๒ ส่วนดังนี้

ส่วนที่ ๑ เป็นแบบสอบถามเกี่ยวกับความพึงพอใจของประชาชนต่อผลการดำเนินงานของเทศบาลตำบล

ลำน้ำพอง โดยมีคำถามจำนวน ๑๐ ข้อ

ส่วนที่ ๒ ซึ่งเป็นตอนท้ายของแบบสอบถามจะเป็นคำถามปลายเปิดเพื่อให้ผู้ตอบแบบสอบถามกล่าวถึงปัญหาและข้อเสนอแนะในการแก้ปัญหาต่าง ๆ จำนวน ๑ ข้อ

โดยแบบสอบถามเป็นมาตราส่วนประเมินค่า (Rating Scale) ให้ผู้เลือกตอบตามความรู้สึกและความเชื่อเชิงประมาณค่า ตั้งแต่ระดับความพึงพอใจมาก ระดับพึงพอใจ และระดับไม่พอใจ จำนวน ๑๐ ข้อ โดยมีเกณฑ์การให้คะแนนดังนี้

ระดับความพึงพอใจ

คะแนน

พอใจมาก ๓

พอใจ ๒

ไม่พอใจ

๑

เมื่อรวบรวมข้อมูลและหาค่าเฉลี่ยแล้ว จะใช้คะแนนของกลุ่มตัวอย่างแบ่งระดับความพึงพอใจออกเป็น ๓ ระดับ โดยการหาช่วงความกว้างของอัตรภาพชั้น ดังนี้

$$\begin{aligned} \text{ความกว้างของอัตรภาพชั้น} &= (\text{คะแนนสูงสุด} - \text{คะแนนต่ำสุด}) / \text{จำนวนชั้น} \\ &= (3 - 1) / 3 \\ &= 0.67 \end{aligned}$$

ค่าเฉลี่ย ๒.๓๕ - ๓.๐๐ หมายถึง ระดับความพึงพอใจระดับพอใจมาก
ค่าเฉลี่ย ๑.๖๘ - ๒.๓๔ หมายถึง ระดับความพึงพอใจระดับพอใจ
ค่าเฉลี่ย ๑.๐๐ - ๑.๖๗ หมายถึง ระดับความพึงพอใจระดับไม่พอใจ

๓. การเก็บรวบรวมข้อมูล

๓.๑ ประสานงานกับผู้ช่วยพยาบาลชุมชน/เจ้าหน้าที่เทศบาลตำบลลำน้ำพอง ที่มีหน้าที่รับผิดชอบชุมชน จำนวน ๑๓ ชุมชน เพื่อขอความร่วมมือในการเก็บรวบรวมข้อมูล

๓.๒ งานวิเคราะห์นโยบายและแผนเทศบาลตำบลลำน้ำพอง รวบรวมแบบสอบถาม จำนวน ๑๓๐ ฉบับ ทำการตรวจสอบความถูกต้องสมบูรณ์ของแบบสอบถาม ได้ทั้งสิ้น ๑๓๐ ฉบับ เพื่อทำการวิเคราะห์ข้อมูลตามขั้นตอน

๔. การวิเคราะห์ข้อมูล

เกณฑ์การแปรความหมายของคะแนนสำหรับการวิเคราะห์ในภาพรวมของความพึงพอใจ โดยเอาค่าเฉลี่ยเป็นตัวชี้วัดโดยกำหนดเกณฑ์การวิเคราะห์ข้อมูลใช้คะแนนของกลุ่มตัวอย่าง แบ่งระดับความพึงพอใจออกเป็น ๓ ระดับ โดยการหาช่วงความกว้างของอัตรภาพชั้นดังนี้

$$\begin{aligned} \text{ความกว้างของอัตรภาพชั้น} &= (\text{คะแนนสูงสุด} - \text{คะแนนต่ำสุด}) / \text{จำนวนชั้น} \\ &= (3 - 1) / 3 \\ &= 0.67 \end{aligned}$$

ค่าเฉลี่ย ๒.๓๕ - ๓.๐๐ หมายถึง ระดับความพึงพอใจระดับพอใจมาก
ค่าเฉลี่ย ๑.๖๘ - ๒.๓๔ หมายถึง ระดับความพึงพอใจระดับพอใจ
ค่าเฉลี่ย ๑.๐๐ - ๑.๖๗ หมายถึง ระดับความพึงพอใจระดับไม่พอใจ

การศึกษาครั้งนี้เก็บรวบรวมข้อมูลโดยการสัมภาษณ์กลุ่มตัวอย่าง ใช้แบบสอบถามทั้งสิ้น ๑๓๐ ฉบับ โดยการสุ่ม แจกแบบสอบถาม ซึ่งผู้ตอบแบบสอบถามเป็น ผู้ชายจำนวน ๖๐ คน คิดเป็นร้อยละ ๔๖.๑๕ ของผู้ตอบแบบสอบถาม ทั้งหมด และเป็นผู้หญิง จำนวน ๗๐ คน คิดเป็นร้อยละ ๕๓.๘๕ ของผู้ตอบแบบสอบถามทั้งหมด และมีอายุระหว่าง ๕๑- ๖๐ ปี คิดเป็นร้อยละ ๔๗.๖๙ ส่วนใหญ่จะประกอบอาชีพเกษตรกร คิดเป็นร้อยละ ๖๑.๕๔ สถิติที่ใช้ในการศึกษาครั้งนี้ คือ ค่าเฉลี่ยนำเสนอรายงานประกอบการบรรยาย แบ่งออกเป็น ๒ ตอน ดังนี้ **ตอนที่ ๑** การวิเคราะห์ระดับความพึงพอใจต่อผลการดำเนินงานของเทศบาลตำบลลำน้ำพอง ในภาพรวม

ตอนที่ ๒ ข้อเสนอแนะการดำเนินงาน

ตอนที่ ๑ การวิเคราะห์ระดับความพึงพอใจต่อผลการดำเนินงานของเทศบาลตำบลลำน้ำพองในภาพรวม

ตารางที่ ๑ แสดงค่าเฉลี่ยและค่าร้อยละ ระดับความพึงพอใจต่อผลการดำเนินงานของเทศบาลตำบลลำน้ำพอง

ความพึงพอใจต่อการดำเนินงาน	$n = ๑๓๐$	ระดับ
\bar{X} ความพึงพอใจ		
๑. มีการเปิดโอกาสให้ประชาชนมีส่วนร่วมในการกำหนดนโยบายการพัฒนา	๒.๗๐	พอใจมาก
๒. มีเปิดโอกาสให้ประชาชนมีส่วนร่วมในโครงการ/กิจกรรม	๒.๑๖	พอใจ
๓. ประชาสัมพันธ์ให้ประชาชนได้รับรู้ข้อมูลของโครงการ/กิจกรรม	๑.๘๘	พอใจ
๔. เปิดโอกาสให้ประชาชนแสดงความคิดเห็นในโครงการ/กิจกรรม	๑.๙๕	พอใจ
๕. การนำเสนอผลงานให้ประชาชนได้รับทราบ	๒.๓๕	พอใจมาก
๖. ความโปร่งใสในการดำเนินกิจกรรม/โครงการ	๒.๑๕	พอใจ
๗. การดำเนินโครงการเป็นไปตามระยะเวลาที่เหมาะสม	๑.๘๘	พอใจ
๘. ผลการดำเนินโครงการ/กิจกรรมนำไปสู่การแก้ปัญหา	๑.๖๕	ไม่พอใจ
๙. การแก้ปัญหาและการตอบสนองความต้องการของประชาชน	๑.๖๕	ไม่พอใจ
๑๐. ประโยชน์ที่ประชาชนได้รับจากการดำเนินโครงการ/กิจกรรม	๒.๗๕	พอใจมาก
รวม	๒.๑๑	พอใจ

จากตารางที่ ๑ พบว่า ความพึงพอใจต่อผลการดำเนินงานของเทศบาลตำบลลำน้ำพองในภาพรวมอยู่ในระดับพอใจ โดยมีค่าเฉลี่ยเท่ากับ ๒.๑๑ ($\bar{X} = ๒.๑๑$)

เมื่อพิจารณาเป็นรายข้อ พบว่าการจำแนกระดับความพึงพอใจ โดยเรียงลำดับค่าเฉลี่ยจากมากไปน้อย ได้ดังนี้ ค่าเฉลี่ยสูงสุด คือ ข้อ ๑๐ ประโยชน์ที่ประชาชนได้รับการดำเนินโครงการ/กิจกรรม พบว่าประชาชนมีความพึงพอใจในระดับพอใจมาก โดยมีค่าเฉลี่ยเท่ากับ ๒.๗๕ ($\bar{X} = 2.75$) รองลงมาได้แก่ข้อ ๒ มีการเปิดโอกาสให้ประชาชนมีส่วนร่วมในโครงการ/กิจกรรม พบว่าประชาชนมีความพึงพอใจในระดับพอใจมาก โดยมีค่าเฉลี่ยเท่ากับ ๒.๗๐ ($\bar{X} = 2.70$) และข้อ ๕ การนำเสนอผลงานให้ประชาชนได้รับทราบ พบว่าประชาชนมีความพึงพอใจในระดับพอใจมาก โดยมีค่าเฉลี่ยเท่ากับ ๒.๓๕ ($\bar{X} = 2.35$) ส่วนข้อที่มีค่าเฉลี่ยที่น้อยที่สุดได้แก่ ข้อ ๙ การแก้ปัญหาและการตอบสนองความต้องการของประชาชน พบว่าประชาชนมีความพึงพอใจอยู่ในระดับไม่พอใจ โดยมีค่าเฉลี่ยเท่ากับ ๑.๖๕ ($\bar{X} = 1.65$) รองลงมาคือข้อ ๘ ผลการดำเนินโครงการ/กิจกรรมนำไปสู่การแก้ปัญหา พบว่าประชาชนมีความพึงพอใจอยู่ในระดับไม่พอใจ โดยมีค่าเฉลี่ยเท่ากับ ๑.๖๕ ($\bar{X} = 1.65$)

ตอนที่ ๒ ข้อเสนอแนะความพึงพอใจต่อผลการดำเนินงานของเทศบาลตำบลลำน้ำพอง

เป็นการแสดงความคิดเห็นของผู้ตอบแบบสอบถามเกี่ยวกับข้อเสนอแนะต่าง ๆ เพื่อการปรับปรุงการดำเนินงานของเทศบาลตำบลลำน้ำพอง ดังนี้

๑. เน้นโครงการที่สร้างความสามัคคีให้กับชุมชน
๒. ต้องการปรับปรุงหรือซ่อมแซมถนนที่เป็นหลุม เป็นบ่อ ให้มีความรวดเร็วและเรียบร้อยมากกว่านี้
๓. ควรเปิดโอกาสให้ประชาชนแสดงความคิดเห็นปีละหลาย ๆ ครั้ง

ในส่วนของการประเมินความพึงพอใจของประชาชนที่มีผลต่อการดำเนินงานของเทศบาลตำบลลำน้ำพอง ในภาพรวม สามารถสรุปรายละเอียดได้ดังนี้

หัวข้อที่ ๑ มีการเปิดโอกาสให้ประชาชนมีส่วนร่วมในการกำหนดนโยบายการพัฒนา จากผลการสำรวจพบว่า กลุ่มตัวอย่างของประชาชนที่มีความพึงพอใจ ต่อหัวข้อที่ ๑ อยู่ในระดับพอใจ มากคิดเป็นร้อยละ ๗๔.๖๑ โดยมีผู้ตอบแบบสอบถาม ๙๗ คน จากทั้งหมด ๑๓๐ คน

หัวข้อที่ ๒ การเปิดโอกาสให้ประชาชนมีส่วนร่วมในโครงการ/กิจกรรม จากผลการสำรวจพบว่า กลุ่มตัวอย่างของประชาชนที่มีความพึงพอใจ ต่อหัวข้อที่ ๒ อยู่ในระดับพอใจคิดเป็นร้อยละ ๖๓.๘๕ โดยมีผู้ตอบแบบสอบถาม ๘๓ คน จากทั้งหมด ๑๓๐ คน

หัวข้อที่ ๓ ประชาสัมพันธ์ให้ประชาชนได้รับรู้ข้อมูลของโครงการ/กิจกรรม จากผลการสำรวจพบว่า กลุ่มตัวอย่างของประชาชนที่มีความพึงพอใจ ต่อหัวข้อที่ ๓ อยู่ในระดับพอใจคิดเป็นร้อยละ ๔๖.๙๒ โดยมีผู้ตอบแบบสอบถาม ๖๑ คน จากทั้งหมด ๑๓๐ คน

หัวข้อที่ ๔ การเปิดโอกาสให้ประชาชนแสดงความคิดเห็นในโครงการ/กิจกรรม จากผลการสำรวจพบว่า กลุ่มตัวอย่างของประชาชนที่มีความพึงพอใจ ต่อหัวข้อที่ ๔ อยู่ในระดับพอใจคิดเป็นร้อยละ ๗๓.๘๕ โดยมีผู้ตอบแบบสอบถาม ๙๖ คน จากทั้งหมด ๑๓๐ คน

หัวข้อที่ ๕ การนำเสนอผลงานให้ประชาชนได้รับทราบ จากผลการสำรวจพบว่า กลุ่มตัวอย่างของประชาชนที่มีความพึงพอใจ ต่อหัวข้อที่ ๕ อยู่ในระดับพอใจ มากคิดเป็นร้อยละ ๕๑.๕๔ โดยมีผู้ตอบแบบสอบถาม ๖๗ คน จากทั้งหมด ๑๓๐ คน

หัวข้อที่ ๖ ความโปร่งใสในการดำเนินกิจกรรม/โครงการ จากผลการสำรวจพบว่า กลุ่มตัวอย่างของประชาชนที่มีความพึงพอใจ ต่อหัวข้อที่ ๖ อยู่ในระดับพอใจคิดเป็นร้อยละ ๔๐.๐๐ โดยมีผู้ตอบแบบสอบถาม ๕๒ คน จากทั้งหมด ๑๓๐ คน

หัวข้อที่ ๗ การดำเนินโครงการเป็นไปตามระยะเวลาที่เหมาะสม จากผลการสำรวจพบว่า กลุ่มตัวอย่างของประชาชนที่มีความพึงพอใจ ต่อหัวข้อที่ ๗ อยู่ในระดับพอใจคิดเป็นร้อยละ ๔๗.๖๙ โดยมีผู้ตอบแบบสอบถาม ๖๒ คน จากทั้งหมด ๑๓๐ คน

หัวข้อที่ ๘ ผลการดำเนินโครงการ/กิจกรรมนำไปสู่การแก้ปัญหา จากผลการสำรวจพบว่า กลุ่มตัวอย่างของประชาชนที่มีความพึงพอใจ ต่อหัวข้อที่ ๘ อยู่ในระดับไม่พอใจคิดเป็นร้อยละ ๕๑.๕๔ โดยมีผู้ตอบแบบสอบถาม ๖๗ คน จากทั้งหมด ๑๓๐ คน

หัวข้อที่ ๙ การแก้ปัญหาและการตอบสนองความต้องการของประชาชน จากผลการสำรวจพบว่า กลุ่มตัวอย่างของประชาชนที่มีความพึงพอใจ ต่อหัวข้อที่ ๙ อยู่ในระดับไม่พอใจ คิดเป็นร้อยละ ๕๒.๓๑ โดยมีผู้ตอบแบบสอบถาม ๖๘ คน จากทั้งหมด ๑๓๐ คน

หัวข้อที่ ๑๐ ประโยชน์ที่ประชาชนได้รับจากการดำเนินโครงการ/กิจกรรม จากผลการสำรวจพบว่า กลุ่มตัวอย่างของประชาชนที่มีความพึงพอใจ ต่อหัวข้อที่ ๑๐ อยู่ในระดับพอใจมากคิดเป็นร้อยละ ๗๖.๙๒ โดยมีผู้ตอบแบบสอบถาม ๑๐๐ คน จากทั้งหมด ๑๓๐ คน

ตอนที่ ๒ ข้อเสนอแนะในการดำเนินงาน

จากคะแนนการประเมินความพึงพอใจที่ได้ เป็นการประเมินผลในภาพรวม ซึ่งอาจจะไม่ตรงกับความต้องการของประชาชน ถ้ากลุ่มที่ประเมินความพึงพอใจนั้น ไม่ใช่กลุ่มเป้าหมายที่แท้จริง ควรมีการปรับปรุงวิธีการประเมินผล โดยให้กำหนดตัวชี้วัดที่ชัดเจน และควบคุมต่อเรื่องที่จะทำการประเมินผลกำหนดกลุ่มเป้าหมายที่จะตอบแบบประเมินผล ซึ่งต้องเป็นผู้ที่ได้รับผลประโยชน์ในการให้บริการของเทศบาล เพื่อให้ได้ผลตามความเป็นจริง ต้องมีการประเมินผลเป็นรายโครงการ เพื่อที่จะได้ทราบผลว่า แต่ละโครงการที่ทำไปหรืออุดหนุนงบประมาณ มีประโยชน์และมีประสิทธิภาพมากน้อยเพียงใด โครงการใดควรดำเนินการต่อไป โครงการใดต้องมีการปรับปรุงแก้ไข และโครงการใดควรยุติโครงการ เพราะทำไปแล้วไม่ก่อให้เกิดประโยชน์กับประชาชน

ส่วนที่ ๔
สรุปผล ข้อเสนอแนะและข้อเสนอแนะ

๑. สรุปผลการพัฒนาท้องถิ่นในภาพรวม

๑.๑ ความสำเร็จการพัฒนาตามยุทธศาสตร์และความสำเร็จการพัฒนาตามโครงการพัฒนาท้องถิ่น

(๑) ตารางแสดงยุทธศาสตร์และจำนวนโครงการที่ปรากฏอยู่ในแผนพัฒนา และจำนวนโครงการที่ปฏิบัติ

ตารางที่ ๑

ยุทธศาสตร์	จำนวนโครงการ ปี ๒๕๖๒		ร้อยละ (%)
	จำนวนโครงการที่ปรากฏอยู่ในแผน	จำนวนโครงการที่ปฏิบัติได้	
๑. ด้านการจัดความยากจน	๑๑	๑	๐.๙๑
๒. ด้านการพัฒนาเมืองและชุมชนน่าอยู่	๑๔	๓๕	๓๕.๗๑
๓. ด้านการพัฒนาคนและสังคมที่มีคุณภาพ	๑๑๓	๓๒	๓๓.๐๒
๔. ด้านการพัฒนาเศรษฐกิจชุมชน การค้าและการลงทุน	๗	๑	๐.๙๑
๕. ด้านการพัฒนาการท่องเที่ยว	๒	๑	๐.๙๑
๖. ด้านการจัดการทรัพยากรธรรมชาติและสิ่งแวดล้อม	๑๕	๓	๒.๐๐
๗. ด้านการพัฒนากระบวนการบริหารงานที่ดี	๖	๒๗	๒๕.๐๐
รวม	๑๖๘	๑๐๖	๖๓.๑๐

๑.๒ การวัดผลในเชิงปริมาณและเชิงคุณภาพ

๑.๒.๑ การวัดผลในเชิงปริมาณและเชิงคุณภาพ

(๑) การวัดผลในเชิงปริมาณ

ตามที่เทศบาลตำบลลำน้ำพอง ได้ดำเนินการจัดทำแผนพัฒนาขึ้นมาเพื่อใช้เป็นเครื่องมือในการพัฒนาเทศบาลให้บรรลุเป้าหมายที่วางไว้ เกิดประสิทธิภาพและประสิทธิผลสูงสุดในการแก้ไขปัญหาให้กับประชาชน ในการจัดทำแผนพัฒนานั้น จะต้องมีการติดตามประเมินผลแผนพัฒนา ตามระเบียบกระทรวงมหาดไทย ว่าด้วยการจัดทำแผนขององค์กรปกครองส่วนท้องถิ่น พ.ศ.๒๕๔๘ และที่แก้ไขเพิ่มเติมถึง (ฉบับที่ ๓) พ.ศ. ๒๕๖๑ หมวด ๖ ข้อ ๒๙ โดยคณะกรรมการติดตามและประเมินผลแผนพัฒนาเป็นผู้ดำเนินการติดตามและประเมินผลแผนพัฒนา ซึ่งคณะกรรมการจะต้องดำเนินการกำหนดแนวทาง วิธีการในการติดตามและประเมินผลแผนพัฒนา ดำเนินการติดตามและประเมินผลแผนพัฒนา (๓) รายงานผลและเสนอความเห็นซึ่งได้จากการติดตามและประเมินผลแผนพัฒนาต่อผู้บริหารท้องถิ่น เพื่อให้ผู้บริหารท้องถิ่นเสนอต่อสภาท้องถิ่น และคณะกรรมการพัฒนาท้องถิ่น พร้อมทั้งประกาศผลการติดตามและประเมินผลแผนพัฒนาให้ประชาชนในท้องถิ่นทราบในที่เปิดเผยภายในสิบห้าวันนับแต่วันรายงานผลและเสนอความเห็นดังกล่าวและต้องปิดประกาศไว้เป็นเวลาไม่น้อยกว่าสามสิบวันโดยอย่างน้อยปีละหนึ่งครั้งภายในเดือนธันวาคมของทุกปี

โดยเครื่องมือที่ใช้ในการติดตามและประเมินผลในเชิงปริมาณ มีดังนี้

แบบที่ ๑ การกำกับกำกับการจัดทำแผนยุทธศาสตร์ขององค์กรปกครองส่วนท้องถิ่น

แบบที่ ๒ แบบติดตามผลการดำเนินงานขององค์กรปกครองส่วนท้องถิ่น

แบบที่ ๓ แบบติดตามประเมินผลการดำเนินงานตามแผนยุทธศาสตร์

แบบที่ ๔ แนวทางการให้คะแนนการพิจารณาการติดตามและประเมินผลยุทธศาสตร์เพื่อความสอดคล้องกับแผนพัฒนาท้องถิ่นขององค์กรปกครองส่วนท้องถิ่น

แบบที่ ๔/๑ แนวทางการให้คะแนนการพิจารณาการติดตามและประเมินผลโครงการเพื่อความสอดคล้องกับแผนพัฒนาท้องถิ่นขององค์กรปกครองส่วนท้องถิ่น

(โดยได้ปฏิบัติตามหนังสือด่วนที่สุด ที่ มท ๐๘๑๐.๓/ว ๒๙๓๑ ลงวันที่ ๑๕ พฤษภาคม ๒๕๖๒ และหนังสือกระทรวงมหาดไทย ที่มท ๐๘๑๐.๓/ว ๖๗๓๒ ลงวันที่ ๖ พฤศจิกายน ๒๕๖๒)

การติดตามและประเมินผลด้วยระบบ

e-plan (www.dla.go.th)

(๒) การวัดผลในเชิงคุณภาพ

การจัดผลเชิงคุณภาพ เทศบาลใช้การสำรวจความพึงพอใจในการวัดผลเชิงคุณภาพโดยภาพรวมโดยได้มีการประเมินความพึงพอใจ ซึ่งการประเมินความพึงพอใจทำให้ทราบถึงผลเชิงคุณภาพในการดำเนินงานของเทศบาลในภาพรวม

โดยเครื่องมือที่ใช้ในการประเมินความพึงพอใจ มีดังนี้

แบบที่ ๓/ ๑ แบบประเมินความพึงพอใจต่อผลการดำเนินงานของเทศบาล

แบบที่ ๓/ ๒ แบบประเมินความพึงพอใจของประชาชนที่มีต่อการให้บริการ

๑.๓ความสำเร็จการพัฒนาตามเป้าหมาย

(๑) ผลการดำเนินงานตามแผนพัฒนาปี ๒๕๖๒ (๑ ตุลาคม ๒๕๖๑ - ๓๐ กันยายน ๒๕๖๒)

ยุทธศาสตร์	จำนวนโครงการที่เสร็จ		จำนวนโครงการที่ยังไม่ได้ดำเนินการ		อยู่ระหว่างดำเนินการ		จำนวนโครงการทั้งหมด	
	จำนวน	ร้อยละ (%)	จำนวน	ร้อยละ (%)	จำนวน	ร้อยละ (%)	จำนวน	ร้อยละ (%)
๑.ด้านการจัดความยากจน	๑	๑๐๐	-	-	-	-	๑	๑๐๐
๒.ด้านการพัฒนาเมืองและชุมชนน่าอยู่	๓๓	๘๖.๘๔	๕	๑๓.๑๖	-	-	๓๘	๑๐๐
๓. ด้านการพัฒนาคนและสังคมที่มีคุณภาพ	๓๒	๙๑.๔๓	๒	๕.๗๑	๑	๒.๘๖	๓๕	๑๐๐
๔. ด้านการพัฒนาเศรษฐกิจชุมชน การค้าและการลงทุน	๑	๑๐๐	-	-	-	-	๑	๑๐๐
๕. ด้านการพัฒนาการท่องเที่ยว	๑	๑๐๐	-	-	-	-	๑	๑๐๐
๖. ด้านการจัดการทรัพยากรธรรมชาติและสิ่งแวดล้อม	๓	๑๐๐	-	-	-	-	๓	๑๐๐
๗.ด้านการบริหารจัดการที่ดี	๒๗	๑๐๐	-	-	-	-	๒๗	๑๐๐
รวม	๙๘	๙๒.๔๕	๗	๖.๖๑	๑	๐.๙๔	๑๐๖	๑๐๐

๑.๔ความสำเร็จการพัฒนาตามโครงการพัฒนาท้องถิ่น

(๑)แผนภูมิแสดงยุทธศาสตร์ละจำนวนโครงการที่ปรากฏอยู่ในแผนพัฒนา และจำนวนโครงการที่ปฏิบัติ

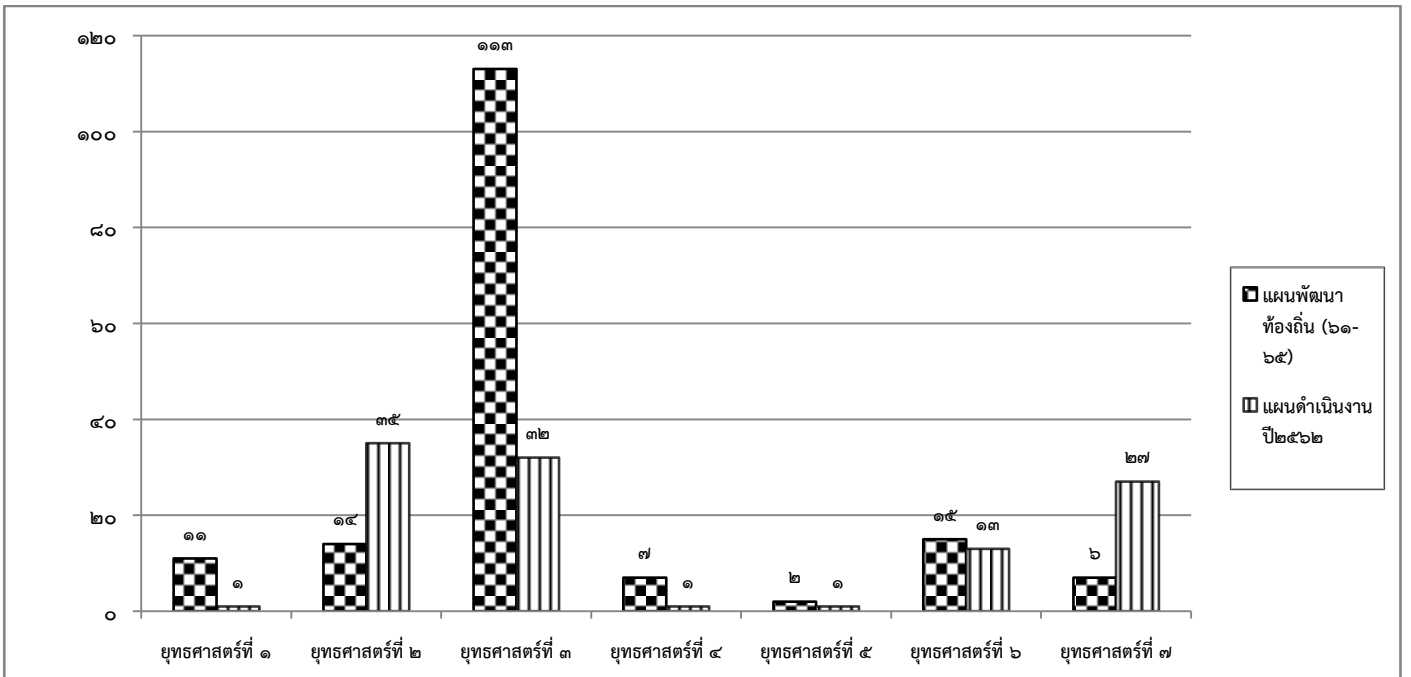

จากแผนภูมิข้างต้นสรุปผลการพัฒนาตามยุทธศาสตร์และโครงการพัฒนาท้องถิ่น โดยเทศบาลตำบลลำน้ำพอง ได้นำแผนพัฒนาท้องถิ่น (พ.ศ. ๒๕๖๑ – ๒๕๖๕) เฉพาะปี ๒๕๖๒ มาเป็นกรอบในการจัดทำเทศบัญญัติงบประมาณรายจ่ายประจำปีงบประมาณ พ.ศ. ๒๕๖๒ โดยมีจำนวนโครงการที่บรรจุในแผนพัฒนาท้องถิ่น (พ.ศ. ๒๕๖๑ – ๒๕๖๕) เฉพาะปี ๒๕๖๒ จำนวน ๑๖๙ โครงการ และสามารถนำไปปฏิบัติได้จริงจำนวน ๑๐๐ โครงการ คิดเป็นร้อยละ ๕๙.๑๗ สามารถสรุปตามยุทธศาสตร์ได้ดังนี้

๑. ยุทธศาสตร์ที่ ๑ การขจัดความยากจน มีโครงการที่บรรจุในแผนพัฒนาท้องถิ่นจำนวน ๑๑ โครงการ สามารถนำไปปฏิบัติได้จริง ๑ โครงการ คิดเป็นร้อยละ ๐.๕๙

๒. ยุทธศาสตร์ที่ ๒ การพัฒนาคนและชุมชนน่าอยู่ มีโครงการที่บรรจุในแผนพัฒนาท้องถิ่นจำนวน ๑๔ โครงการ สามารถนำไปปฏิบัติได้จริง ๓๕ โครงการ คิดเป็นร้อยละ ๒๐.๗๑

๓. ยุทธศาสตร์ที่ ๓ การพัฒนาคนและสังคมที่มีคุณภาพ มีโครงการที่บรรจุในแผนพัฒนาท้องถิ่นจำนวน ๑๑๓ โครงการ สามารถนำไปปฏิบัติได้จริง ๓๒ โครงการ คิดเป็นร้อยละ ๑๘.๙๓

๔. ยุทธศาสตร์ที่ ๔ การพัฒนาเศรษฐกิจชุมชน การค้า และการลงทุน มีโครงการที่บรรจุในแผนพัฒนาท้องถิ่นจำนวน ๗ โครงการ สามารถนำไปปฏิบัติได้จริง ๑ โครงการ คิดเป็นร้อยละ ๐.๕๙

๕. ยุทธศาสตร์ที่ ๕ การพัฒนาการท่องเที่ยว มีโครงการที่บรรจุในแผนพัฒนาท้องถิ่นจำนวน ๒ โครงการ สามารถนำไปปฏิบัติได้จริง ๑ โครงการ คิดเป็นร้อยละ ๐.๕๙

๖. ยุทธศาสตร์ที่ ๖ การพัฒนาคนและชุมชนน่าอยู่ มีโครงการที่บรรจุในแผนพัฒนาท้องถิ่นจำนวน ๑๕ โครงการ สามารถนำไปปฏิบัติได้จริง ๓ โครงการ คิดเป็นร้อยละ ๑.๗๘

๗. ยุทธศาสตร์ที่ ๗ การพัฒนาระบบการบริหารงานที่ดี มีโครงการที่บรรจุในแผนพัฒนาท้องถิ่นจำนวน ๖ โครงการ สามารถนำไปปฏิบัติได้จริง ๒๗ โครงการ คิดเป็นร้อยละ ๑๖.๐๗

๑.๕ ผลสำเร็จที่วัดได้

(๑) การเบิกจ่ายงบประมาณ ประจำปีงบประมาณ พ.ศ. ๒๕๖๒



ยุทธศาสตร์	โครงการทั้งหมด	โครงการที่ดำเนินการจริง	คิดเป็นร้อยละของโครงการทั้งหมด	งบประมาณที่ใช้ดำเนินการทั้งสิ้น	งบประมาณที่ตั้งไว้ในทศบัญญัติ	คิดเป็นร้อยละของงบประมาณทั้งหมด
๑.ด้านการจัดความยากจน	๑	๑	๑๐๐	๙๘,๘๐๐	๑๐๐,๐๐๐	๙๘.๘๐
๒.ด้านการพัฒนาเมืองและชุมชนน่าอยู่	๓๘	๓๓	๘๖.๘๔	๙,๖๒๑,๖๓๑.๗๔	๑๐,๕๔๖,๒๕๔	๙๑.๒๓
๓.ด้านการพัฒนาคนและสังคมที่มีคุณภาพ	๓๕	๓๒	๙๑.๔๓	๖,๓๒๔,๙๗๙.๖๘	๗,๑๒๐,๒๘๓	๘๘.๘๓
๔.ด้านการพัฒนาเศรษฐกิจ ชุมชนการค้าและการลงทุน	๑	๑	๑๐๐	๑๗,๔๓๕	๓๐,๐๐๐	๕๘.๑๒
๕.ด้านการพัฒนาการท่องเที่ยว	๑	๑	๑๐๐	๑๘,๔๘๐	๒๐,๐๐๐	๙๒.๔๐
๖.ด้านการจัดการทรัพยากรธรรมชาติและสิ่งแวดล้อม	๓	๓	๑๐๐	๑๖๕,๐๐๐	๑๖๕,๐๐๐	๑๐๐
๗.ด้านการบริหารจัดการที่ดี	๒๗	๒๗	๑๐๐	๑,๑๓๘,๑๖๕	๑,๒๘๗,๓๐๐	๘๘.๔๑
รวม	๑๐๖	๙๘	๙๒.๔๕	๑๗,๓๘๔,๔๙๑.๔๒	๑๙,๒๖๘,๘๓๗	๙๐.๒๒

(๒) แผนภูมิแสดงงบประมาณที่ได้รับอนุมัติ เปรียบเทียบกับการเบิกจ่ายงบประมาณ ประจำปี ๒๕๖๒ (รวมโอนเพิ่มและโอนลด)

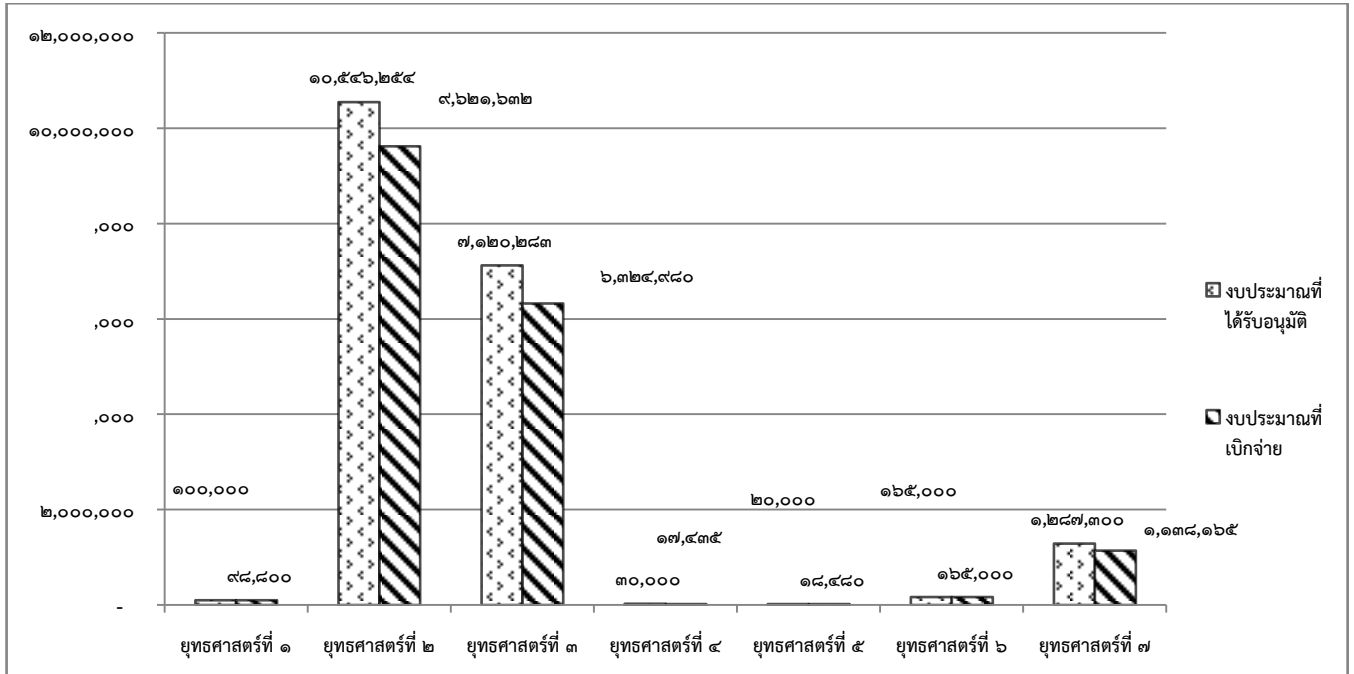

จากแผนภูมิข้างต้นจะเห็นได้ว่าเทศบาลตำบลลำน้ำพอง ได้ตั้งงบประมาณ ยุทธศาสตร์ที่ ๒ การพัฒนาเมืองและชุมชนน่าอยู่ไว้จำนวน ๑๐,๕๔๖,๒๕๔ บาท และมีการเบิกจ่ายงบประมาณทั้งสิ้น ๙,๖๒๑,๖๓๑.๗๔ บาท คิดเป็นร้อยละ ๙๑.๒๓ ซึ่งจะเน้นการพัฒนาทางด้านโครงสร้างพื้นฐาน ซึ่งพื้นที่รับผิดชอบ ๑๓ ชุมชน ส่วนใหญ่เป็นพื้นที่การทำเกษตร การขนถ่ายพืชผลทางการเกษตร ความต้องการของประชาชนส่วนใหญ่จะเน้นการก่อสร้าง ปรับปรุงถนนเพื่อการเกษตร รองลงมาคือ ยุทธศาสตร์ที่ ๓ การพัฒนาคนและสังคมที่มีคุณภาพ ได้ตั้งงบประมาณไว้ ๗,๑๒๐,๒๘๓ บาท และมีการเบิกจ่ายงบประมาณทั้งสิ้น ๖,๓๒๔,๙๗๙.๖๘ บาท คิดเป็นร้อยละ ๘๘.๘๓ ซึ่งการพัฒนาพื้นที่ของเทศบาลตำบลลำน้ำพองในแต่ละยุทธศาสตร์นั้น ขึ้นอยู่กับสถานะการเงินการคลังของประเทศ ถ้าหากรายรับของรัฐบาลลดน้อยลง จะส่งผลให้งบประมาณที่องค์กรปกครองส่วนท้องถิ่นได้รับจัดสรรจากรัฐบาลลดน้อยลง ด้วยเหตุผลเกี่ยวกับข้อจำกัดของงบประมาณ จึงส่งผลให้องค์กรปกครองส่วนท้องถิ่นต้องใช้งบประมาณที่มีอยู่อย่างจำกัด ในการพัฒนาองค์กร ซึ่งอาจจะไม่ครอบคลุมการพัฒนาไปได้ทุกๆด้าน และอาจไม่ตอบสนองความต้องการของประชาชนอย่างแท้จริง เพราะข้อจำกัดของงบประมาณ

(๒) ข้อเสนอแนะในการจัดทำแผนพัฒนาท้องถิ่นในอนาคต

๒.๑ ผลกระทบนำไปสู่อนาคต

๑) เกิดการพัฒนาที่ล่าช้า เพราะการดำเนินงานต่างๆ ขององค์กรปกครองส่วนท้องถิ่นต้องผ่านกระบวนการหลายขั้นตอน สลับซับซ้อน

๒) ประชาชนยังขาดความรู้ความเข้าใจในการมีส่วนร่วมในการพัฒนาท้องถิ่น และอาจเกิดความเบื่อหน่ายกับกระบวนการจัดทำแผนพัฒนาท้องถิ่นที่มีความยุ่งยากซับซ้อนมากขึ้น

๓) ปัญหาความต้องการของชุมชนอาจไม่ได้รับการแก้ไขอย่างตรงจุดเพราะข้อจำกัดของระเบียบกฎหมายและงบประมาณที่มีจำกัดและบางเรื่องอาจทำไม่ได้

๒.๒ ข้อสังเกต ข้อเสนอแนะ ผลจากการพัฒนา

๑) การจัดทำแผนพัฒนาท้องถิ่น (พ.ศ. ๒๕๖๑ -๒๕๖๕) ควรพิจารณาใช้กรอบยุทธศาสตร์การพัฒนามาเป็นแนวทางในการจัดทำแผนพัฒนาท้องถิ่นและให้มีความสอดคล้องกัน

๒) การจัดทำแผนพัฒนาท้องถิ่น (พ.ศ. ๒๕๖๑ -๒๕๖๕) ควรพิจารณางบประมาณและคำนึงถึงสถานะทางการคลังในการพิจารณาโครงการ/กิจกรรม ที่จะบรรจุในแผนพัฒนาถิ่น

๓) ควรเร่งรัดให้มีการดำเนินโครงการ/กิจกรรม ที่ตั้งใน เทศบัญญัติ งบประมาณรายจ่ายให้สามารถดำเนินการได้ใน งบประมาณนั้น

๔) เทศบาลตำบลน้ำพอง ควรพิจารณาตั้งงบประมาณให้เพียงพอและเหมาะสมกับภารกิจแต่ละด้านที่จะต้องดำเนินการ ซึ่งจะช่วยลดปัญหาในการโอนเพิ่ม โอนลด โอนตั้งจ่ายรายการใหม่

๕) การเพิ่มเติม เปลี่ยนแปลงแผนพัฒนา อย่างน้อยควรไม่เกินปีละ ๓ ครั้ง

รายงานยอดงบประมาณคงเหลือ
ณ วันที่ ๓๐ กันยายน ๒๕๖๑
(ระบบ E-Plan)

